ПРАВИТЕЛЬСТВО МОСКВЫ

ДЕПАРТАМЕНТ КУЛЬТУРЫ ГОРОДА МОСКВЫ

GOVERNMENT OF MOSCOW
MOSCOW DEPARTMENT OF CULTURE

ЕВРОАЗИАТСКАЯ РЕГИОНАЛЬНАЯ АССОЦИАЦИЯ
ЗООПАРКОВ И АКВАРИУМОВ

EURASIAN REGIONAL ASSOCIATION
OF ZOOS & AQUARIUMS

СОЮЗ ЗООПАРКОВ И АКВАРИУМОВ
UNION OF ZOOS AND AQUARIUM

МОСКОВСКИЙ ГОСУДАРСТВЕННЫЙ
ЗООЛОГИЧЕСКИЙ ПАРК

MOSCOW ZOO

ИНФОРМАЦИОННЫЙ СБОРНИК

ВЫПУСК № 39
ТОМ I

ISSUE № 39

МОСКВА

2020

ПРАВИТЕЛЬСТВО МОСКВЫ
КОМИТЕТ ПО КУЛЬТУРЕ

GOVERNMENT OF MOSCOW
COMMITTEE FOR CULTURE

ЕВРОАЗИАТСКАЯ РЕГИОНАЛЬНАЯ АССОЦИАЦИЯ
ЗООПАРКОВ И АКВАРИУМОВ

EURASIAN REGIONAL ASSOCIATION
OF ZOOS & AQUARIUMS

СОЮЗ ЗООПАРКОВ И АКВАРИУМОВ
UNION OF ZOOS AND AQUARIUM

МОСКОВСКИЙ ГОСУДАРСТВЕННЫЙ ЗООЛОГИЧЕСКИЙ ПАРК
MOSCOW ZOO

ИНФОРМАЦИОННЫЙ СБОРНИК

ВЫПУСК № 39

ТОМ I

ISSUE № 39

МОСКВА
– 2020 –

УДК [597.6/599:639.1.04]:59.006

В первом томе опубликованы сведения о зоопарках, аквариумах и питомниках – членах Евроазиатской региональной ассоциации зоопарков и аквариумов, а также о других зоологических учреждениях. Представлены материалы о деятельности ЕАРАЗА, отдельных зоопарков и информация о семинарах и совещаниях для работников зоопарков.

Второй том содержит сведения о коллекциях и размножении животных в зоологических учреждениях. В приложении содержится информация о Красной книге Международного Союза охраны природы и природных ресурсов (МСОП) и Конвенции о международной торговле видами дикой фауны и флоры, находящимися под угрозой исчезновения (CITES).

Главные редакторы

Генеральный директор «Московского зоопарка»
Президент Союза зоопарков и аквариумов

С.В. АКУЛОВА

Президент учреждения культуры и искусства

В.В.СПИЦИН

Редакторы-составители: Р.М. Аношин, к.б.н.
Т.Д. Аржанова
Т.А. Вершинина
Н.В. Карпов
Л.В. Кузьмина
В.А. Остапенко, д.б.н., проф.
В.Е. Фролов

© ГАУ «Московский государственный зоологический парк», 2020

Евроазиатская региональная ассоциация зоопарков и аквариумов
(ЕАРАЗА)

123242 Россия, Москва, Большая Грузинская, 1.
Тел./факс: (499) 255-63-64
E-mail: earaza@mail.ru, vvspitsin@mail.ru
Web: www.earaza.ru

Президиум:

Президент Ассоциации	Спицин Владимир Владимирович – Президент учреждения культуры и искусства, Академик Российской Академии Естественных Наук
Вице-президент Ассоциации	Акулова Светлана Владимировна – генеральный директор ГАУ «Московский зоопарк».
Члены президиума:	Герасичкин Владимир Георгиевич – директор зоопарка «Лимпопо», г. Нижний Новгород, ответственный за прием новых членов ЕАРАЗА. Вопросы этики.
	Гусейнов Азер Рагим оглы – директор Бакинского зоопарка, координатор зоопарков Восточного региона и региона Средней Азии.
	Канторович Александр – «Хай парк» Кирьят Мотцкин, куратор зооколлекции, координатор по зоологической информации, ZIMS
	Кочнер Эрих – директор зоопарка г. Кошице, отвественный за научно-просветительную работу.
	Малышева Светлана Анатольевна – директор Ижевского зоопарка, ответственная за правовые вопросы.

Перрет Кай – директор зоопарка г. Магдебург, координатор научных программ.

Топчий Владимир Николаевич – директор Николаевского зоопарка, комплектование коллекций, координатор зоопарков Украины.

Исполнительная дирекция:

Исполнительный директор	Фролов Владимир Егорович – заведующий научно-методическим сектором Московского зоопарка
Главный бухгалтер	Курылёва Оксана Станиславовна
Ведущий методист, секретарь ЕАРАЗА	Вершинина Татьяна Александровна
Ведущий методист	Аржанова Татьяна Давидовна

Уважаемые коллеги!

Предлагаем вам ознакомиться с очередным тридцать девятым выпуском Информационного сборника зоологических коллекций, включающего 2 тома материалов, представленных зоопарками, океанариумами и другими учреждениями, содержащими и экспонирующими диких животных, подготовленных сотрудниками Исполнительной дирекции Евроазиатской региональной ассоциации зоопарков и аквариумов (ЕАРАЗА) и сотрудниками научно-методического сектора Московского зоопарка.

Издание содержит сведения о 145 зоологических учреждениях и их коллекциях. Отдельный раздел сборника посвящен интересным событиям, связанным с деятельностью зоопарков, аквариумов, экзотариумов, питомников и других зоологических учреждений за истекший год.

Справочник содержит отчет о деятельности ЕАРАЗА за 2019 год. Здесь можно получить самые последние сведения о состоянии зоологических коллекциях из зоопарков 25 государств, в том числе стран СНГ, Объединенных Арабских эмиратов, стран Балтии, Бразилии, Германии, Дании, Израиля, Польши, Румынии, Словакии, Франции, Чехии, Швейцарии и Южной Кореи.

Чтобы сведения, опубликованные в Сборнике, были достаточно актуальными и полезными для всех участников, в очередной раз просим соблюдать сроки отправки запрашиваемой информации в Информационно-методический центр ЕАРАЗА.

Еще раз напоминаем, что информацию о вашем зоологическом учреждении, систематические списки животных (в соответствии с зоологической классификацией, принятой в нашем сборнике, и обязательно с указанием латинских названий), данные по размножению диких и некоторых домашних животных по состоянию на 01.01 текущего года мы ждем от вас до конца января.

К этому же сроку просим отправлять эмблемы и схемы планов зоопарков, материалы о новостях из жизни вашего зоопарка и статьи

информационно-методического характера по разным проблемам зоопарковской деятельности.

Мы по-прежнему просим не нарушать сроков представления необходимых сведений, правильно заполнять анкеты, что способствует поддержанию актуальности материалов сборника.

К сожалению, 19 учреждений (из них 11 – члены ЕАРАЗА), которые до сих пор были участниками нашего сборника, не представили правильно заполненную анкету даже после повторного обращения редакционной коллегии, поэтому информация о них дана не полностью.

Надеемся, что вовремя предоставленные сведения и своевременный выпуск Сборника отвечают вашим профессиональным интересам, а наше плодотворное сотрудничество будет продолжено и в дальнейшем.

Доводим до сведения всех наших читателей, что со всеми материалами данного Сборника и нескольких предыдущих номеров можно ознакомиться на сайте ЕАРАЗА: http://earaza.ru .

Евроазиатская региональная ассоциации зоопарков и аквариумов выражает глубокую признательность и благодарность сотрудникам ГАУ «Московский государственный зоологический парк» и лично его генеральному директору Светлане Владимировне Акуловой за помощь и содействие в публикации нашего Сборника.

Президент Евроазиатской региональной ассоциации зоопарков и аквариумов,
Президент учреждения культуры и искусства Московского зоопарка,
Председатель Совета по координации деятельности зоопарков России,
Академик Российской академии естественных наук

В.В. СПИЦИН

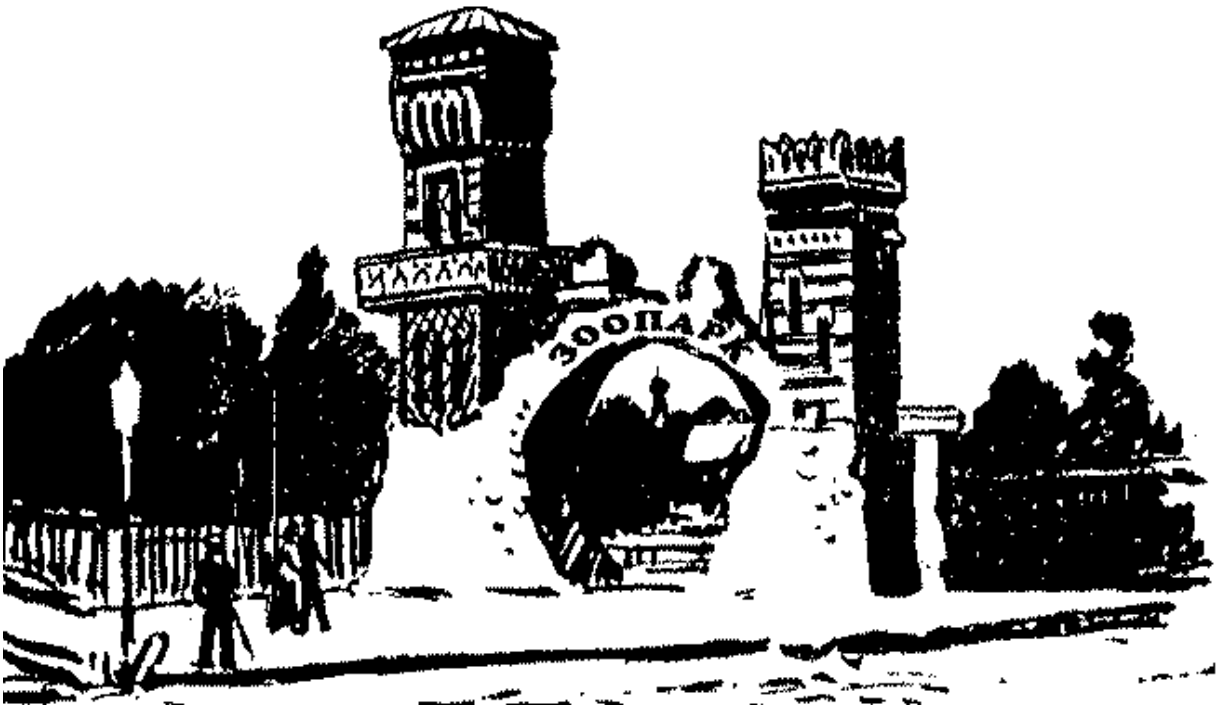

ИНФОРМАЦИЯ О ЗООЛОГИЧЕСКИХ УЧРЕЖДЕНИЯХ
на 1.01.2020 года
(посещаемость за 2019 год)

Зоологические учреждения – члены ЕАРАЗА

Азербайджан	1
Армения	2
Беларусь	2
Бразилия	1
Дания	1
Израиль	2
Казахстан	4
Кыргызстан	1
Молдова	1
Объединенные Арабские Эмираты	1
Польша	2
Россия	53
Румыния	1
Словакия	3
Таджикистан	1
Узбекистан	1
Украина	8
Федеративная Республика Германии	2
Франция	1
Чехия	10
Эстония	1
Всего:	99

Зоопарки, не являющиеся членами ЕАРАЗА

Беларусь	2
Латвия	2
Литва	1
Польша	1
Россия	14
Словакия	1
Украина	3
Швейцария	1
Федеративная Республика Германии	2
Южная Корея	1
Всего:	28

Другие зоологические учреждения, не являющиеся членами ЕАРАЗА

Казахстан	1
Россия	16
Узбекистан	1
Всего:	18

ИТОГО – 145

Перечень
населенных пунктов, где находятся зоологические учреждения, сведения о которых опубликованы в данном сборнике

1.	Абакан	- 22 стр.	39.	Екатеринбург «Холзан»	- 75 стр.
2.	Анапа	- 23 “	40.	Елизово	- 27 “
3.	Алматы	- 18 “	41.	Ереван (зоопарк)	- 14 “
4.	Амневиль	- 54 “	42.	Ереван фонд	- 15 “
5.	Архара	- 23 “	43.	Железногорск	- 28 “
6.	Аскания-Нова	- 49 “	44.	Женева	- 70 “
7.	Баку	- 14 “	45.	Жлобин	- 61 “
8.	Барнаул («Алтай Фалькон)	- 74 “	46.	Зеленогорск	- 28 “
9.	Барнаул (зоопарк)	- 63 “	47.	Иваново	- 28 “
10.	Белгород	- 24 “	48.	Ижевск	- 29 “
11.	Бердянск	- 50 “	49.	Иркутск	- 75 “
12.	Бойнице	- 69 “	50.	Каган	- 80 “
13.	Большеречье	- 24 “	51.	Казань	- 29 “
14.	Братислава	- 47 “	52.	Калининград (зоопарк)	- 30 “
15.	Брашов	- 46 “	53.	Калининград (музей)	-30 “
16.	Брно	- 55 “	54.	Караганда	- 18 “
17.	Брыкин Бор	- 25 “	55.	Каракол	- 20 “
18.	Варшава	- 21 “	56.	Каунас	- 62 “
19.	Витебск	- 61 “	57.	Киев (зоопарк)	- 50 “
20.	Владивосток	- 64 “	58.	Кирьят Мотцкин	- 17 “
21.	Волжский	- 74 “	59.	Кишинёв	- 20 “
22.	Воробьи	- 64 “	60.	Когалым	- 31 “
23.	Воронеж (зоопарк)	- 25 “	61.	Комсомольск-на-Амуре	- 31 “
24.	Воронеж (океанариум)	- 26 “	62.	Кострома	- 65 “
25.	Вышков	- 55 “	63.	Красногорск (океанариум)	- 65 “
26.	Галичья Гора	- 75 “	64.	Кошице	- 47 “
27.	Геленджик	- 26 “	65.	Кумысный	- 76 “
28.	Глубокое над Влтавой	- 56 “	66.	Краснодар	- 76 “
29.	Годонин	- 56 “	67.	Красноярск	- 32 “
30.	Голубицкая	- 64 “	68.	Липецк	- 32 “
31.	Гродно	- 15 “	69.	Лодзь	- 22 “
32.	Даугавпилс	- 61 “	70.	Магдебург	- 53 “
33.	Двур Кралове	- 57 “	71.	Минск	- 15 “
34.	Демидов	- 69 “	72.	Москва (АкваЛого Инжиниринг)	- 33 “
35.	Дессау	- 71 “	73.	Москва (зоопарк)	- 33 “
36.	Душанбе	- 48 “	74.	Москва «Абсолют Страхование)	- 34 “
37.	Екатеринбург (зоопарк)	- 27 “	75.	Москва (МосБиоИнжиниринг)	- 34 “
38.	Екатеринбург (океаниариум)	- 65 “	76.	Москва «Москвариум»	- 35 “

77.	Москва «Экзомир»	- 76 стр.	112.	Сочи (зоопарк)	- 79 стр.
78.	Москва «Экзотикпарк»	- 66 “	113.	Сочхон	- 72 “
79.	Нальчик	- 66 “	114.	Спишска Нова Вес	- 48 “
80.	Натендорф	- 54 “	115.	Ставропольский краевой экзотариум	-41 “
81.	Н. Новгород (зоопарк «Лимпопо»)	- 35 “	116.	Ставрополь (зоопарк)	- 41 “
82.	Н.Новгород (экзотариум)	- 77 “	117.	Старый Оскол	- 41 “
83.	Николаев	- 51 “	118.	Сургут	- 42 “
84.	Новосибирск	- 35 “	119.	Сыктывкар	- 78 “
85.	Новый Уренгой	- 66 “	120.	Таллин	- 59 “
86.	Нур-Султан	- 19 “	121.	Ташкент	- 49 “
87.	Одесса (зоопарк)	- 51 “	122.	Тула	- 42 “
88.	Одесса(океанариум)	- 52 “	123.	Тюмень	- 68 “
89.	Оломоуц	- 57 “	124.	Улан-Удэ	- 78 “
90.	Омск	- 36 “	125.	Ульяновск	- 79 “
91.	Пенза (зоопарк)	- 36 “	126.	Фуджейра	- 21 “
92.	Пенза (океанариум)	- 67 “	127.	Хабаровск	- 43 “
93.	Пермь	- 37“	128.	Хайфа	- 17 “
94.	Прага (зоопарк)	- 58 “	129.	Харьков (зоопарк)	- 52 “
95.	Прага (Nature Resource Network)	- 58 “	130.	Харьков «Фельдман эко-парк»	- 53 “
96.	Рига	- 62 “	131.	Химки	- 43 “
97.	Ровно	- 70 “	132.	Хлебы	- 58 “
98.	Ростов-на-Дону	- 37 “	133.	Хожув	- 63 “
99.	Росток	- 71 “	134.	Хомутов	- 59 “
100.	Самара	- 38 “	135.	Челябинск	- 43“
101.	Сан Паулу	- 16 “	136.	Черкассы	- 70 “
102.	С.-Петербург (зоопарк)	- 38 “	137.	Черноголовка	- 70 “
103.	С.-Петербург (океанариум)	- 39 “	138.	Чита	- 44 “
104.	Саранск	- 39 “	139.	Шахты «Малинки»	- 44 “
105.	Северск	- 39 “	140.	Шкотово	- 68 “
106.	Семей	- 74 “	141.	Шымкент	- 19“
107.	Скёрпинг	- 16 “	142.	Южно-Сахалинск	- 45 “
108.	Смоленск	- 40 “	143.	Якутск	- 45 “
109.	Сортавала	- 67“	144.	Ярославль	- 46 “
110.	Сочи (аквариум)	- 40 “	145.	Ягодное (зоопарк)	- 79 “
111.	Сочи (ИМП РАМН)	- 77 “			

I. Информация о зоологических учреждениях – членах Евроазиатской региональной ассоциации зоопарков и аквариумов

Действительные и ассоциированные члены:

Азербайджан

Б А К У Население – 2.000.000

Бакинский зоопарк

1007 Баку, ул. Бакиханова, 39, AZ. Открыт в декабре 1942 г.

Тел.: (994) 440-10-96. Тел./факс: (994) 441-04-54. E-mail: azerizoo@mail.ru, azerizoo@rambler.ru. Web: www.Baku-zoo.com. Директор: Гусейнов Азер Рагим оглы. Заместитель директора: Бабаев Энвер Кочери оглы. Заведующий ветеринарным отделом: Амиров Джанполат Али оглы. Штат – 40 чел. Площадь – 4,5 га. Посещаемость – 10 000 чел. Млекопитающие – 36 видов, 14 экз.; птицы – 53 вида, 259 экз., рептилии – 9 видов, 36 экз.; рыбы – 25 видов, 300 экз. Всего: 123 вида, 609 экз.

Армения

Е Р Е В А Н Население – 1.081.000

Общественная неправительственная организация «Ереванский Зоологический Парк»

0025 Ереван, пр. Мясникяна, 20. Открыт 21 ноября 1940 г.

Тел.: (37410) 56-23-62, 56-21-65. Тел./факс: (37410) 55-46-00. E-mail: director@zoo.am, info@zoo.am. Web: www.zoo.am. И.о. директора: Владимир Артюшевич Симонян. Главный зоотехник: Анна Ивановна Асатурян. Главный ветеринарный врач: Арутюн Тигранович Оганесян. Штат – 69 чел. Площадь – 34 га. Посещаемость – 235 130 чел. Млекопитающие – 35 видов, 189 экз.; птицы – 49 видов, 246 экз., рептилии – 44 вида, 127 экз.; амфибии – 1 вид, 1 экз.; рыбы – 33 вида, 316 экз.; беспозвоночные – 16 видов. Всего: 178 видов, 879 экз.+

Специализация: животные Армении и Южного Кавказа.

Е Р Е В А Н Население – 1.081.000

Фонд Охраны Дикой Природы и Культурного Наследия

0001 Ереван, ул. Ханджаняна, 47/1, 14. Открыт 2002 г.

Тел.: (37410) 58-58-84. (37493) 04-40-88, 05-47-54. E-mail: ruben@fpwc.org, arevik.mkrtchyan@fpwc.org. Web: www.fpwc.org. Директор: Рубен Арутюнович Хачатрян. Координатор природоохранных программ: Вики Рафаэловна Мкртчян. Ветеринарный врач: Имам Мемариан. Штат – 30 чел. Площадь – 1 га. Млекопитающие – 1 вид, 16 экз.; птицы – 1 вид, 3 экз. Всего: 2 вида, 19 экз.

Беларусь

Г Р О Д Н О Население – 373.547

Государственное учреждение культуры «Гродненский зоологический парк»

2300023 Гродно, ул. Тимирязева, 11. Открыт в сентябре 1927 г.

Тел.: 375 (0152) 62-29-16, 62-29-12, 62-29-18. Факс: 375 (0152) 62-29-11. E-mail: zoogrodno@tut.by. Web: www.grodnozoo.by. Директор: Олег Игоревич Жданкин. Заместитель директора: Тимофей Александрович Чупраков. Ветеринарный врач: Елена Валентиновна Комарец. Штат – 127 чел. Площадь – 5,35 га. Посещаемость – 151 651 чел. Млекопитающие – 66 видов, 418 экз.; птицы – 87 видов, 642 экз.; рептилии – 42 вида, 99 экз.; амфибии – 5 видов, 9 экз.; рыбы – 45 видов, 427 экз.; беспозвоночные – 42 вида. Всего: 287 видов, 1 595 экз.+

М И Н С К Население – 1.992.700

Государственное культурно-просветительское учреждение «Минский зоопарк»

220066 Минск, ул. Ташкентская, 40. Открыт 9 августа 1984 г.

Тел.: (37517) 340-21-78, 340-51-78. Тел./факс (37517) 340-21-75. E-mail: MinskZOO@tut.by. Web: www.minskzoo.by. Директор: Сергей Семёнович Кисилёв. Заместитель директора: Александр Николаевич Сафронов. Ветеринарный врач: Алексей Олегович Рябцев. Штат – 144 чел. Площадь – 14,07 га (под экспозицией 6 га). Посещаемость – 371 946 чел. Млекопитающие – 76 видов, 356 экз.; птицы – 71 вид, 243 экз.; рептилии – 88 видов, 357 экз.; амфибии – 5 видов, 32 экз.; рыбы – 99 видов, 621 экз.; беспозвоночные – 54 видов. Всего: 393 вида, 1 609 экз.+

Бразилия

С А Н - П А У Л У Население – 12.200.000

Аквариум Сан-Паулу

04275-000 Rua Huet Bacelar, 407, São Paulo-SP, Brazil. Открыт 07 июля 2011 г. Тел.: (5511) 227-355-00. E-mail: anael@aquariodesaopaulo.com.br, lauravet@aquariodesaopaulo.com.br. Web: www.aquariodesaopaulo.com.br. Директор: Анаел Фаэл. Отдел благополучия животных – Хелен Колбачинни. Ветеринарный врач: Лаура Рейсфелд. Штат – 210 чел. Площадь – 15.000 м^2. Посещаемость – 540 000 чел. Млекопитающие – 18 видов, 124 экз.; птицы – 1 вид, 9 экз.; рептилии – 20 видов, 147 экз.; амфибии – 2 вида, 5 экз.; рыбы – 236 видов, 2 306 экз.; беспозвоночные – 38 видов. Всего: 315 видов, 2 591 экз.+ WAZA, ALPZA

Королевство Дания

С К Ё Р П И Н Г Население – 2.872

Компания HMJ Design A/S

HMJ Design A/S, Gl. Skørpingvej 156, Skørping, DK-9520, Denmark.
Тел.: +45 407 111 49. E-mail: mikkel@hmj-design.dk. Web: www.hmj-design.com. Директор: Хенрик Дженсон. Руководитель международных проектов: Миккел Равн.

Израиль

КИРЬЯТ МОТЦКИН Население – 41.400

«Хай парк» Кирьят Мотцкин

2633761 Кирьят Мотцкин, ул. Ахашмонаим, 79. Открыт 1 июля 2002 г.
Тел.: (972 4) 874-74-45/8. Факс: (972 4) 874-77-91. E-mail: haipark8@gmail.com, alexkant@netvision.net.il. Web: www.haypark.co.il. Директор парка: Орен Гольдберг. Директор зоопарка: Игаль Фадида. Куратор зооколлекции: Александр Канторович (Тел.: +972 53 579 79 42). Ветеринарный врач: Рои Лапид. Штат – 33 чел. Площадь зоопарка – 19,8 га (под экспозицией – 8 га). Посещаемость – 261 445. Млекопитающие – 45 видов, 212 экз.; птицы – 52 вида, 268 экз.; рептилии – 33 вида, 126 экз. Всего: 130 видов, 606 экз.
Специализация: игрунковые.
WAZA, EAZA, IZA

ХАЙФА Население – 250.000

Хайфский образовательный зоопарк им. Луи Ариеля Гельдшмидта

Хайфа, ул. Хатишби, 124. Открыт в 1947 г.
Тел.: 972 53 5797942 (представитель EAPAZA Александр Канторович), 972 4 8372668 (офис). Факс: 972 4 8103599. E-mail: haifazoo@ethos.co.il, alexkant@netvision.net.il. Web: www.haifazoo.co.il. Директор зоопарка: д-р Этти Арарат. Заместитель директора: Даниель Абу-Хир. Куратор коллекции: Александр Шани. Штат – 68 чел. Площадь зоопарка – 3,5 га.
Специализация: животные Израиля.
WAZA, EAZA, IZA

Сведения не представлены.

Казахстан

А Л М А Т Ы Население – 1.800.000

Казённое Государственное Коммунальное Предприятие «Алматинский зоологический парк» Управления культуры города Алматы.

050007 Алматы, ул. Есенберлина, 166. Открыт 7 ноября 1937 г.

Тел: (727) 338-37-19. E-mail: almaty.zoo@mail.ru. Web: http://almatyzoo.kz. Директор: Сеилхан Оразбаевич Акилбеков. И.о. заместителя директора по зооветчасти: Агыбай Жомартович Ажибаев. Главный ветеринарный врач: Алина Спартаковна Чимирук. Штат – 240 чел. Площадь – 21,0 га. Посещаемость – 675 119 чел. Млекопитающие – 71 вид, 260 экз.; птицы – 110 видов, 747 экз.; рептилии – 57 видов, 119 экз.; амфибии – 2 вида, 24 экз.; рыбы – 123 вида, 2 178 экз.; беспозвоночные – 8 видов. Всего: 371 вид, 3 328 экз.+.

Специализация: разведение хищных птиц.

WAZA, EAZA, SEAZA, IZE

К А Р А Г А Н Д А Население – 488.355

Коммунальное государственное казенное предприятие «Карагандинский государственный зоологический парк»

100009 Карагандинская область, Караганда, ул. Ермекова, 111. Открыт в августе 1938 г.

Тел.: (7212) 44-18-43. Тел./факс: (7212) 44-17-42. E-mail: karzoo@mail.ru. И.о. директора: Гульнара Жендыковна Адамбекова. Заместитель директора: Серик Ныгметович Габдуллин. Ветеринарный врач: Айтбек Бакибаевич Намазбаев. Штат – 92 чел. Площадь – 43,5 га (под экспозицией – 8 га). Посещаемость – 63 794 чел. Млекопитающие – 58 видов, 309 экз.; птицы – 49 видов, 177 экз.; рептилии – 20 видов, 61 экз.; амфибии – 3 вида, 7 экз.; рыбы – 57 видов, 338 экз.; беспозвоночные – 7 видов. Всего: 194 вида, 892 экз.+

Н У Р - С У Л Т А Н Население – 1.000.000

Развлекательный центр «Думан» Океанариум

01000 г. Астана, шоссе Кургальжинское, д. 2. ТОО «Ailand Astana». Открыт 6 мая 2003 г.

Тел.: (7172) 24-22-22. E-mail: info@ailand.kz. Web: www.duman.kz. Директор: Игорь Викторович Домницкий. Финансовый директор: Аскар Талгатович Муканов. Начальник отдела аквариумистики: Любовь Васильевна Селезнёва. Штат – 180 чел. Площадь – 9,0 га.

Специализация: гидробионты.

Сведения не представлены.

Ш Ы М К Е Н Т Население – 1.000.000

Государственное казённо-коммунальное предприятие «Шымкентский государственный зоологический парк»

160000 Шымкент, ул. М.Х. Дулати, б/н. Открыт 29 апреля 1980 г.

Тел.: (7252) 47-64-24. Тел./факс: (7252) 47-60-30. E-mail: shymkent-zoopark@mail.ru. Web: www.shymkentzoo.kz. Директор: Нургазы Бактыбайулы Бухарбай. Заместители директора: Нуржан Мергенбаевич Жылкельдиев, Зульфия Шайхетдиновна Ганиева. Ветеринарный врач: Малика Русланбековна Досан. Штат – 138 чел. Площадь – 29 га. Посещаемость – 368 038 чел. Млекопитающие – 59 видов, 194 экз.; птицы – 73 вида, 327 экз.; рептилии – 33 вида, 58 экз.; амфибии – 3 вида, 6 экз.; рыбы – 56 видов, 1 219 экз. Всего: 224 вида, 1 804 экз.

Специализация: копытные животные.

Кыргызстан

К А Р А К О Л Население – 100.000

Общественный Фонд «БУГУ-ЭНЕ» (Каракольский зоопарк «БУГУ-ЭНЕ»)
724318 с. Лебединовка, проспект Победы, д. 117, кв. 6. Открыт в 1987 г.
Тел.: +996 559 93 42 39, +996 559 93 42 38. E-mail: info@ak-sai.com. Президент Фонда, директор зоопарка: Салтанат Алымкуловна Сеитова. Штат – 14 чел. Площадь – 8,7 га (под экспозицией – 3,5 га). Специализация: местная фауна.
Сведения не представлены.

Молдова

К И Ш И Н Ё В Население – 669.694

Муниципальное предприятие «Кишинёвский зоопарк»
2072 Кишинёв, бульвар Дачия, 50/7. Открыт 9 мая 1978 г.
Тел./факс (37322) 56-27-22. E-mail: zookishinev@mail.ru, zooparkmd@gmail.com. Web: www.zoo.md, www.zoopark.md. Директор: Алексей Прокопьевич Ханцацук. Заведующий ветеринарной частью: Сергей Крецу. Главный ветеринарный врач: Юрий Иванович Панарин. Штат – 129 чел. Площадь – 24,3 га (освоено 10 га). Посещаемость – 332 000 чел. Млекопитающие – 43 вида, 352 экз.; птицы – 70 видов, 736 экз.; рептилии – 16 видов, 30 экз.; беспозвоночные – 6 видов. Всего: 135 видов, 1 118 экз.+

Объединенные Арабские Эмираты

Ф У Д Ж Е Й Р А Население – 203

Центр сохранения биоразнообразия Фуджейры департамента “Wadi Wurayah Reserve and National Park” Правительства Фуджейры

P.O. Box: 1, Fujairah UAE, Government of Fujairah, Wadi Al Wurayah Reserve and National Park. Открыт: 2015 г.

Тел.: (971) 09 205 01 06; 050 206 08 88 – Владимир Михайлович Коршунов. E-mail: korshunvlad@mail.ru. Директор: Салем Захми. Ответственный исполнитель: Владимир Коршунов. Штат – 10 чел. Площадь – 2000 га. Из них: 3.5 га – карантин и лаборатории; 16 га – питомник аравийского тара; 50 га экспериментальные участки и плантации кормовых растений. Млекопитающие – 1 вид, 42 экз.

Польша

В А Р Ш А В А Население – 1.777.972

Муниципальный зоологический парк г. Варшава

03 461 Варшава, ул. Ратушова, 1/3. Открыт 11 марта 1928 г.

Тел.: +48 (22) 619-40-41. Факс: +48 (22) 619-58-98. E-mail: zoo@zoo.waw.pl. Web: www.zoo.waw.pl. Директор: Анджей Крушевич (a.kruszewicz@zoo.waw.pl). Заместитель директора: Катажина Мышкоровска (k.myszkorowska@zoo.waw.pl). Ветеринарный врач: Рената Тоболова, Агнешка Чуйковска (a.cxujkowska@zoo.waw.pl). Штат – 185 чел. Площадь – 39,5 га. Посещаемость – 815 469. Млекопитающие – 62 вида, 303 экз.; птицы – 210 видов, 903 экз.; рептилии – 70 вида, 202 экз.; амфибии – 20 видов, 268 экз.; рыбы – 93 вида, 10 155 экз.; беспозвоночные – 113 видов. Всего: 568 видов, 11 831 экз. +

Л О Д З Ь Население – 719.000

Муниципальный зоологический парк г. Лодзь

Zarząd Zieleni Miejskiej, Miejski Ogród Zoologiczny, ul. Konstantynowska 8/10, 94-303 Łódź Poland. Открыт в 1938 г.

Тел.: (4842) 632 75 79. Факс: (4842) 632 92 90. E-mail: sekretariat@zoo.lodz.pl. Web: www.zoo.lodz.pl. Директор: Томаш Езвик. Менеджер: Анна Новака. Куратор: Барбара Вицинска. Ветеринарный врач: Изабела Пиорковска. Штат – 56 чел. Площадь – 16,4 га.

EAZA, WAZA

Сведения не представлены.

Россия

А Б А К А Н Население – 186.201

Государственное бюджетное учреждение Республики Хакасия «Центр живой природы» (Абаканский зоопарк)

655004 Республика Хакасия, Абакан, ул. Пушкина, 200. Открыт в 1972 г.

Тел.: (3902) 35-50-23. Тел./факс: (3902) 28-53-71. E-mail: abakanzoo@mail.ru. Web: www.abakanzoo.ru. Директор центра: Андрей Николаевич Кондратьев. Заместитель директора: Алексей Павлович Рычков. Заведующая отделом зоологического парка: Анна Геннадьевна Голубева. Главный ветеринарный врач: Ирина Николаевна Мамышева. Штат – 59 чел. Площадь – 5,9 га. Посещаемость – 91 716 чел. Млекопитающие – 59 видов, 148 экз.; птицы – 44 вида, 205 экз.; рептилии – 19 видов, 36 экз.; амфибии – 1 вид, 6 экз.; рыбы – 8 видов, 28 экз.; беспозвоночные – 3 вида. Всего: 134 вида, 423 экз.+

А Н А П А Население – 200.000

«Парк живой природы «ДоДо» (Индивидуальный предприниматель А.В. Царевская.)

353454 Краснодарский край, Анапа, ул. Ленина, 195, помещение 24. Открыт 21 июля 2007 г.

Тел.: (86133) 6-02-76, 3-07-33. E-mail: do-do2004@mail.ru. Web: www.park-zoo.ru. Директор: Людмила Борисовна Камаева. Заместитель директора: Наталья Леонидовна Белугина (+7 918 453 68 29). Ветеринарный врач: Дмитрий Павлович Глебов (+7 918 330 19 25). Штат – 27 чел. Площадь – 10 га. Посещаемость – 30 000 чел. Млекопитающие – 21 вид, 103 экз.; птицы – 74 видов, 299 экз.; рептилии – 4 вида, 11 экз. Всего: 99 видов, 413 экз.

Специализация: птицы, мелкие приматы.

А Р Х А Р А Население – 8.500

Станция реинтродукции редких видов птиц Хинганского заповедника

676740 Амурская обл., пос. Архара, пер. Дорожный, 6. Станция основана 8 января 1988 г.

Тел./факс: (41648) 32-2-09, 7 963 810 52 98 (зооинженер Н.В. Кузнецова). E-mail: office@khingan.ru, grus@khingan.ru. Web: www.khingan.ru. Директор заповедника: Виктор Викторович Копылов. Заведующая станцией реинтродукции редких видов птиц: Надежда Васильевна Кузнецова. Штат – 6 чел. Площадь – 7,9 га. Посещаемость – 600 чел. Птицы – 9 видов, 39 экз.

Специализация: разведение и реинтродукция японских и даурских журавлей и дальневосточного аиста.

Б Е Л Г О Р О Д Население – 392.000

Общество с ограниченной ответственностью «Белгородский зоопарк»

308000 Белгород, ул. Волчанская, 292-ж. Открыт 1 июня 2016 г.

Тел.: (4722) 40-62-02, 40-62-03. E-mail: info@belzoopark.ru. Web: www.belzoopark.ru. Генеральный директор: Денис Александрович Савельев. Исполнительный директор: Николай Юрьевич Белов. Главный ветеринарный врач: Алексей Владимирович Шакуров. Штат – 42 чел. Площадь – 25 га. Посещаемость – 190 711 чел. Млекопитающие – 41 вид, 151 экз.; птицы – 51 вид, 156 экз.; рептилии – 17 видов, 43 экз. Всего: 109 видов, 350 экз.

Б О Л Ь Ш Е Р Е Ч Ь Е Население – 15.000

«Государственный Большереченский зоопарк им. В.Д. Соломатина»

646670 Омская обл., р.п. Большеречье, ул. Советов, 67. Открыт в 1986 г.

Тел.: (38169) 2-17-96, 2-17-99. Тел./факс: (38169) 2-20-63. E-mail: Bol-zoo@yandex.ru, zooparkb@mail.ru. Web: www.Bolzoo.ru. Директор: Юлия Валериевна Сырецкая. Заместитель директора по зооветчасти: Евгений Александрович Мушаков. Ведущий ветеринарный врач: Юлия Викторовна Прокофьева. Штат – 68 чел. Площадь – 9 га. Посещаемость – 161 692 чел. Млекопитающие – 60 видов, 163 экз.; птицы – 58 видов, 577 экз.; рептилии – 20 видов, 35 экз.; амфибии – 1 вид, 1 экз.; рыбы – 44 вида, 512 экз. Всего: 183 вида, 1 288 экз.

Специализация: сохранение биоразнообразия фауны Сибири и Дальнего Востока.

БРЫКИН БОР Население – 300

Питомник чистокровных зубров и Питомник редких видов журавлей Федеральное государственное бюджетное учреждение «Окский государственный природный биосферный заповедник»

Питомник редких видов журавлей (открыт 24 марта 1979 г.). Питомник чистокровных зубров (открыт в 1959 г.).

391072 Рязанская обл., Спасский р-н, пос. Брыкин Бор, ФГБУ «Окский государственный заповедник».

Тел./факс: (49135) 7-22-74, 7 915 614 20 50 – моб. E-mail: tk.ocbc@mail.ru. Web: www.oksky-reserve.ru. Директор заповедника: Юрий Михайлович Маркин. Заведующая зубровым питомником: Екатерина Леонидовна Цибизова. Заведующая журавлиным питомником: Татьяна Анатольевна Кашенцева. Ветеринарный врач: Сергей Олегович Гершов. Штат: питомник зубров – 6 чел., питомник журавлей – 6 чел., общий штат – 18 чел. Площадь: питомника зубров – 202 га, питомника журавлей – 50 га. Посещаемость – 5 000 чел. Млекопитающие – 1 вид, 42 экз.; птицы – 8 видов, 66 экз. Всего: 9 видов, 108 экз.

Специализация: разведение зубров и редких видов журавлей, интродукция в природу.

EAZA

ВОРОНЕЖ Население – 1.000.000

Автономное учреждение Воронежской области «Воронежский зоопарк им. А.С. Попова»

394029 Воронеж, ул. П. Осипенко, д. 6-а. Открыт в декабре 1994 г.

Зоопитомник «Червлёный Яр», 394093 Воронеж, ул. Смородиновая, 2-д.

Тел.: (473) 262-27-64, 239-47-93. Тел./факс: (473) 249-91-70. E-mail: vrnzoosad@mail.ru. Web: www.zooparkvrn.ru. Директор: Андрей Георгиевич Шестопалов. Заместитель директора по зооветчасти: Инна Геннадьевна Субботина. Ведущий ветеринарный врач: Александр Андреевич Инютин. Штат – 109 чел. Площадь зоопарка – 7,1 га. Площадь зоопитомника – 23,8 га. Посещаемость – 110 477 чел. (бесплатно – 85 654 чел.) Млекопитающие – 39 видов, 89 экз.; птицы – 34 вида, 122 экз.; рептилии – 19 видов, 56 экз.; амфибии

– 1 вид, 1 экз.; рыбы – 37 видов, 164 экз.; беспозвоночные – 20 видов. Всего: 150 видов, 432 экз.+

В О Р О Н Е Ж Население – 1.000.000

Воронежский океанариум

396005 Воронежская область, Рамонский район, пос. Солнечный, ул. Парковая, д. 3, оф. 3. ТРК Сити-парк «Град». Открыт 27 октября 2011 г.
Тел.: (473) 228-03-18. E-mail: okeanarium@vrndk.ru, butsayvi@tur-36.ru, zaryanovsy@tur-36.ru. Web: www.oceanarium-vrn.ru.. Директор: Станислав Юрьевич Зарянов. Заместитель директора по зооветчасти: Вячеслав Иванович Буцай. Старший ветеринарный врач: Оксана Сергеевна Лямзина. Штат – 55 чел. Площадь – 4 400 кв. м. Посещаемость – 215 000 чел. Млекопитающие – 24 вида, 60 экз.; птицы – 5 видов, 17 экз.; рептилии – 29 видов, 57 экз., амфибии – 7 видов, 19 экз., рыбы – 285 видов, 2 494 экз.; беспозвоночные – 45 видов. Всего: 395 видов, 2 647 экз.+
Специализация: морские животные.

Г Е Л Е Н Д Ж И К Население – 77.212

Общество с ограниченной ответственностью «САФАРИПАРК»

353465 Федеральная дорога «ДОН», 1511 км. Открыт 14 августа 2004 г.
Тел: (8617) 30-60-90 – автоинформатор. Факс: (8614) 12-06-30. E-mail: safari-park@list.ru. Web: www.safari-park.ru. Генеральный директор: Ирина Александровна Бурдина. Директор парка: Николай Олегович Машинский. Заместитель директора по зоотехнической части: Елена Дмитриевна Миловидова. Главный ветеринарный врач: Иван Александрович Мороз. Штат – 70 человек. Площадь: 156,2 га (под экспозицией – 15 га). Посещаемость – 360 000 чел. Млекопитающие – 68 видов, 258 экз.; птицы – 30 видов, 69 экз.; рептилии – 30 видов, 179 экз., амфибии – 4 вида, 6 экз., беспозвоночные – 17 видов. Всего: 149 видов, 512 экз.+

Е К А Т Е Р И Н Б У Р Г Население – 1.483.119

Муниципальное бюджетное учреждение культуры «Екатеринбургский зоопарк»

620026 Екатеринбург, ул. Мамина-Сибиряка, 189. Открыт 10 мая 1930 г. Тел./факс: (343) 215-98-00, 215-98-04. Факс: (343) 215-98-00. E-mail: mail@ekazoo.ru, pr@ekazoo.ru npo@ekazoo.ru. Web: www.ekazoo.ru, www.зоопарк.екатеринбург.рф. Директор: Светлана Семёновна Прилепина. Заместитель директора по коллекции: Павел Александрович Грачев. Главный ветеринарный врач: Татьяна Ивановна Куандыкова. Штат – 191 чел. Площадь – 2,2 га. Посещаемость – 340 122 чел. (+ бесплатно – 160 770). Млекопитающие – 84 вида, 295 экз.; птицы – 58 видов, 191 экз.; рептилии – 78 видов, 189 экз.; амфибии – 38 видов, 229 экз.; рыбы – 25 видов, 54 экз.; беспозвоночные – 78 видов. Всего: 361 вид, 958 экз.+

Е Л И З О В О Население – 64.000

Муниципальное бюджетное учреждение культуры «Елизовский районный зоопарк им. А.А. Шевлягина»

684000 Камчатский край, Елизово, ул. Ленина, 20. Открыт 24 апреля 1983 г. Тел.: (41531) 7-16-99. Факс: (41531) 6-40-03. E-mail: zooparkpk@yandex.ru. Web: www.zooparkpk.ru. Директор: Людмила Михайловна Глухова. Заместитель директора: Екатерина Александровна Булдаева. Штат – 13 чел. Площадь – 1,2 га. Посещаемость – 47 797 чел. Млекопитающие – 12 видов, 92 экз., птицы – 9 видов, 380 экз.; рептилии – 10 видов, 45 экз.; амфибии – 6 видов, 27 экз.; рыбы – 6 видов, 188 экз.; беспозвоночные – 10 видов. Всего: 53 вида, 732 экз.+

Ж Е Л Е З Н О Г О Р С К Население – 94.000

Муниципальное автономное учреждение культуры «Парк культуры и отдыха» ЗАТО г. Железногорск

662971 Красноярский край, ЗАТО г. Железногорск, ул. Парковая, 9, а/я 44. Открыт в 1966 г.

Тел.: (391) 75-36-04, 75-44-59 (заведующая зоосадом). Тел./факс: (391) 75-65-84. E-mail: zookirovpark@mail.ru. Web: www.kirovpark.ru. Директор парка: Ирина Александровна Кислова. Заместитель директора по основной деятельности (зоосад): Ирина Михайловна Рукосуева. Ветеринарный врач: Андрей Петрович Семёнов. Штат – 14 чел. (зоосад). Площадь зоосада – 3 622 кв. м. Посещаемость – 39 095 чел. Млекопитающие – 36 видов, 126 экз., птицы – 30 видов, 112 экз.; рептилии – 6 видов, 13 экз. Всего: 72 вида, 251 экз.

З Е Л Е Н О Г О Р С К Население – 59.000

Муниципальное учреждение «Природный зоологический парк»

663690 Красноярский край, Зеленогорск, ул. Карьерная, д. 5, а/я 267. Открыт в 1979 г.

Тел.: (39169) 3-62-56. Факс: (39169) 3-81-73. E-mail: zoo.zgr@mail.ru, samitina14@yandex.ru. Директор: Любовь Васильевна Моисеева. Заместитель директора: Евгения Николаевна Губанова. Зоолог: Наталья Владимировна Нижник. Ветеринарный врач: Лидия Ивановна Заноз. Штат – 19 чел. Площадь – 6,9 га. Посещаемость – 16 000 чел. Млекопитающие – 29 видов, 83 экз.; птицы – 30 видов, 206 экз.; рептилии – 1 вид, 3 экз., беспозвоночные – 2 вида. Всего: 62 вида, 292 экз.+

И В А Н О В О Население – 406.000

Муниципальное бюджетное учреждение культуры «Ивановский зоологический парк»

153003 Иваново, ул. Ленинградская, д. 2-а. Основан 1 апреля 1994 г.

Тел.: (4932) 32-36-61, 32-36-66, 30-04-13. Тел./факс: (4932) 30-09-58. E-mail: zooivanovo@mail.ru. Web: www.ivanovozoo.ru, www.zooivanovo.ru. Директор: Аркадий Валентинович Борзов. Заместитель директора: Ольга Геннадьевна Власова. Заместитель директора по зооветчасти: Максим Евгеньевич Козлов. Ветеринарный врач: Любовь Юрьевна Кудрявцева. Штат – 40 чел. Площадь –

3,4 га. Посещаемость – 64 765 чел. Млекопитающие – 38 видов, 221 экз.; птицы – 117 видов, 532 экз.; рептилии – 10 видов, 22 экз.; рыбы – 3 вида, 15 экз.; беспозвоночные – 5 видов. Всего: 173 вида, 790 экз.+

И Ж Е В С К Население – 630.000

Бюджетное учреждение культуры Удмуртской Республики «Государственный Зоологический парк Удмуртии»

426033 Удмуртская Республика, Ижевск, ул. Кирова, д. 8. Открыт 10 сентября 2008 г.

Тел.: (3412) 59-81-81, 59-92-52. Тел./факс: (3412) 59-89-89. E-mail: udmzoo_info@mail.ru, udmzoovet@mail.ru. Web: www.udm-zoo.ru. Директор: Светлана Анатольевна Малышева. Заместитель директора по зооветчасти: Наталья Николаевна Годунова. Заведующая ветеринарным отделом: Елена Геннадьевна Морозова. Штат – 209 чел. Площадь – 17,8 га. Посещаемость – 417 947 чел. (212715 – бесплатно). Млекопитающие – 87 видов, 289 экз.; птицы – 82 вида, 250 экз., рептилии – 35 видов, 59 экз.; амфибии – 12 видов, 27 экз.; рыбы – 11 видов, 44 экз., беспозвоночные – 9 видов. Всего: 236 видов, 669 экз.+ Специализация: разведение хищных млекопитающих.

К А З А Н Ь Население – 1.251.969

Муниципальное бюджетное учреждение культуры «Казанский зооботсад»

420059 Татарстан, Казань, ул. Хади-Такташ, 112. Открыт в 1806 г. (ботсад).

Тел.: (843) 278-05-20. Тел./факс: (843) 278-05-30. E-mail: kaz-zoo@mail.ru, fanis1118@yandex.ru, al.malev@mail.ru. Web: www.kazzoobotsad.ru. Директор: Фанис Вагизович Нурмухаметов. Заместитель директора по зооветчасти: Александр Васильевич Малёв. Ветеринарный врач: Анастасия Вячеславовна Балмакова. Штат – 114 чел. Площадь – 13,7 га. Посещаемость – 201 525 чел. (бесплатно – 24 000 чел.). Млекопитающие – 43 вида, 169 экз.; птицы – 43 вида, 230 экз.; рептилии – 27 видов, 81 экз.; амфибии – 1 вид, 1 экз.; беспозвоночные – 4 вида. Всего: 118 видов, 481 экз. + Растения – 934 видов, 4 020 экземплярова. Специализация: медведи, хищные птицы.

EAZA

К А Л И Н И Н Г Р А Д Население – 482.443

Муниципальное автономное учреждение культуры городского округа «Город Калининград» «Калининградский зоопарк»

236022 Калининград, проспект Мира, 26. Открыт 21 мая 1896 г.

Тел.: (4012) 93-74-02, 93-74-66. Факс: (4012) 93-73-99. E-mail: info@kldzoo.ru, director@kldzoo.ru, zoolog@kldzoo.ru. Web: www.kldzoo.ru. Директор: Светлана Юрьевна Соколова. Заместитель директора по зооветчасти: Светлана Ивановна Ярова. Ветеринарный врач: Снежана Викторовна Савиных. Штат – 123 чел. Площадь – 16,4 га. Посещаемость – 452 270 чел. (бесплатно – 50 784). Млекопитающие – 57 видов, 254 экз.; птицы – 84 вида, 692 экз.; рептилии – 33 вида, 71 экз.; амфибии – 6 видов, 19 экз.; рыбы – 98 видов, 962 экз.; беспозвоночные – 10 видов. Всего: 288 видов, 1 998 экз.

EAZA (кандидат)

К А Л И Н И Н Г Р А Д Население – 482.443

Федеральное государственное бюджетное учреждение культуры «Музей Мирового океана»

236006 Калининград, набережная Петра Великого, 1. Открыт в 2003 г.

Тел.: (4012) 53-17-44, 34-02-44. E-mail: trishkin.67@mail.ru. Web: www.world-ocean.ru. Генеральный директор: Светлана Геннадьевна Сивкова. Заместитель генерального директора по научной работе: Лариса Вениаминовна Зубина. Заведующий отделом аквариумистики: Юрий Николаевич Тришкин. Штат – 6 чел. (отдел аквариумистики). Площадь – 160,4 м^2. Посещаемость – 134 635 чел. Рыбы – 71 вид, 158 экз.

К О Г А Л Ы М Население – 66.700

Общество с ограниченной ответственностью «Спортивно-культурный комплекс» Океанариум «Акватика», Оранжерея № 7 садов»

628485 Ханты-Мансийский автономный округ – Югра, Когалым, ул. Дружбы Народов, 60. Открыт в 2016 г.

Тел.: (34667) 5-82-02, 5-82-06, 5-82-30. E-mail: adm-skk@skk-galaxy.ru, priemnaya@skk-galaxy.ru. Web: www.skk-galaxy.ru. Генеральный директор: Павел Анатольевич Любенин. Управляющий комплекса: Андрей Александрович Фролов. Штат – 131 чел. Площадь – 8119,9 м^2. Посещаемость – 56 351 чел. Птицы – 9 видов, 24 экз.; рептилии – 2 вида, 8 экз., рыбы – 159 видов, 1 945 экз.; беспозвоночные – 24 вида. Всего: 194 вида, 1 977 экз.+

К О М С О М О Л Ь С К - Н А - А М У Р Е Население – 246.540

Муниципальное автономное учреждение культуры «Зоологический центр «Питон»

681016 Комсомольск-на-Амуре, ул. Орджоникидзе, д. 9/2. Открыт в мае 1990 года.

Тел.: (4217) 59-09-71. Тел./факс: (4217) 55-35-28. E-mail: zoopiton@yandex.ru. Web: www.zoopiton.ru. Директор: Ирина Анатольевна Трифонова. Заместитель директора: Александр Сергеевич Дьячков. Главный зоотехник: Валентина Владимировна Терешко. Ветеринарный врач: Марина Ивановна Сахно. Штат – 34 чел. Площадь – 1,9 га. Посещаемость – 26 379 чел. (бесплатно – 38 771 чел.) Млекопитающие – 48 видов, 104 экз.; птицы – 26 видов, 79 экз.; рептилии – 29 видов, 53 экз.; амфибии – 4 вида, 5 экз.; беспозвоночные – 1 вид. Всего: 108 видов, 241 экз.

К Р А С Н О Я Р С К Население – 1.095.286

Муниципальное автономное учреждение «Красноярский парк флоры и фауны «Роев ручей»

660054 Красноярск, ул. Свердловская, 293. Открыт 15 августа 2000 г.

Тел.: (391) 269-81-01. E-mail: office@roev.ru, krsvet@yandex.ru. Web: www.roev.ru. Директор: Андрей Вениаминович Горбань. Заместитель директора по зооветчасти: Александр Васильевич Пинчук. Главный ветеринарный врач: Ирина Васильевна Коленченко. Штат – 237 чел. Площадь – 51,0 га. Посещаемость – 415 045 чел. (+ 331 733 – бесплатно). Млекопитающие – 108 видов, 313 экз.; птицы – 128 видов, 721 экз.; рептилии – 110 видов, 337 экз.; амфибии – 25 видов, 156 экз.; рыбы – 249 видов, 6 410 экз.; беспозвоночные – 103 вида. Всего: 723 вида, 7 937 экз.+. Растения – 980 видов, 34 032 экз.

Л И П Е Ц К Население – 509.735

Муниципальное автономное учреждение культуры «Липецкий зоологический парк» города Липецка

398059 Липецк, ул. К. Маркса, владение 9. Открыт 6 ноября 1973 г.

Тел.: (4742) 77-85-70, 77-12-27, 23-53-89. Факс: (4742) 23-54-17. E-mail: lipzoo@yandex.ru, mangusta@lipetsk.ru, ludmilaryumina@yandex.ru. Web: www.липецкийзоопарк.рф, www.zoo48.ru. Директор: Александр Иванович Осипов. Главный зооинженер: Людмила Ивановна Рюмина. Ведущий ветеринарный врач: Владимир Алексеевич Аксёнов. Штат – 66 чел. Площадь – 3,9 га. Посещаемость – 238 355 чел. Млекопитающие – 71 вид, 187 экз.; птицы – 80 видов, 634 экз.; рептилии – 38 видов, 46 экз.; амфибии – 8 видов, 14 экз.; рыбы – 76 видов, 407 экз.; беспозвоночные – 29 видов. Всего: 315 видов, 1 288 экз.+

.

М О С К В А Население – 12.692.466

Компания «Аква Лого Инжиниринг»

117218 Москва, ул. Дмитрия Ульянова, д. 42, офис 48. Открыт 20 ноября 2013 г. Тел./факс: (495) 775-31-78, 935 81 86. E-mail: ale@aqualogo.ru, office@aqualogo.ru. Web: www.aqualogo-engineering.ru. Генеральный директор: Алексей Леонидович Казакевич. Заведующая просветительным отделом: Анна Юрьевна Логунович. Штат – 85 чел. Площадь – 1 100 кв. м. Рептилии – 64 вида, 637 экз.; амфибии – 8 видов, 75 экз.; рыбы – 185 видов, 2 500 экз.; беспозвоночные – 107 видов. Всего: 364 вида, 3 212 экз.+

Специализация: разведение аквариумных и террариумных животных.

М О С К В А Население – 12.692.466

Государственное автономное учреждение «Московский государственный зоологический парк»

123242 Москва, Б. Грузинская, 1. Открыт в 1864 г.

Тел.: (499) 255-60-34 (секретарь директора). Факс: (495) 605-17-17 (дирекция). E-mail: m.melnichenko@moscowzoo.ru; vvspitsin@mail.ru. Web: www.moscowzoo.ru.

Генеральный директор: Светлана Владимировна Акулова (499) 252-04-02; 905 505 73 47. E-mail: svetlana.akulova2@gmail.com.

Президент: Владимир Владимирович Спицин (499) 252 35 22.

Заместитель генерального директора по зоологической работе: Алексей Юрьевич Суслов (499) 255-95-48.

Заведующий отделом логистики и формирования коллекции: Никита Владимирович Хатунцев: (499) 252-04-99.

Заведующий методическим отделом: Ирина Викторовна Африна (499) 255-63-64.

Главный ветеринарный врач: Михаил Валерьевич Альшинецкий (499) 254-49-43.

Штат – 803 чел. Площадь зоопарка – 21,3926 га. Посещаемость – 1 381 851 чел. по билетам (+ 1 989 064 – бесплатно).

Центр воспроизводства редких видов животных (Зоопитомник) Московского государственного зоологического парка
143603 п. Сычёво Волоколамского района Московской области
Главный зоолог зоопитомника:
Геннадий Александрович Андреев (49636) 7 47 60
Площадь станции разведения животных (п. Сычево) – 198,3 га.
Площадь подсобного хозяйства (п. Лотошино) – 51,3 га.
Штат – 123 чел.

Филиал Московского государственного зоологического парка «Зоосад в Вотчине Деда Мороза»
162390 Вологодская область, Великоустюгский район, деревня Лопатниково.
Директор филиала: Сергей Сергеевич Декснер.
Тел. 8 (1738) 5-21-44, 5-21-56.
Заместитель директора филиала: Радомир Игоревич Островский.
Штат – 44 чел. Площадь – 48,5 га. Посещаемость – 73 100 чел.

***

Млекопитающие – 207 видов, 1 589 экз.; птицы – 328 видов, 2 409 экз.+; рептилии – 298 видов, 1 896 экз.; амфибии – 58 видов, 331 экз.; рыбы – 145 видов, 1 873 экз.; беспозвоночные – 304 вида. Всего: 1 340 видов, 14,105 экз.+
Специализация: разведение редких видов хищных млекопитающих, хищных и водоплавающих птиц, журавлей, ядовитых змей.
EAZA, WAZA, IZE

М О С К В А Население – 12.692.466
Общество с ограниченной ответственностью Информационно-страховая компания «Абсолют Страхование»
123290 Москва, ул. Ленинская слобода, д. 26.
Тел.: (495) 987-18-38. E-mail: info@absolutins.ru. Web: www.absolutins.ru.
Генеральный директор: Дмитрий Фёдорович Руденко.

М О С К В А Население – 12.692.466
Общество с ограниченной ответственностью «МосБио Инжиниринг»
127055 Москва, Бутырский вал, 68. Открыт в 2012 г.
Тел./факс: (499) 380-72-16. E-mail: info@mosbio.ru. Web: www.mosbio.ru.
Генеральный директор: Алексей Сергеевич Харитонов. Штат – 30 чел.

М О С К В А Население – 12.692.466

Центр океанографии и морской биологии «Москвариум», Общество с ограниченной ответственностью «Возрождение ВВЦ»

129223, Москва, Проспект Мира, д. 119, стр. 23. Открыт 5 августа 2015 г. Тел.: (499) 677-77-77. E-mail: info@moskvarium.ru. Web: www.moskvarium.ru. Генеральный директор: Кирилл Андреевич Безуглов. Ихтиолог: Руслан Олегович Лебедев. Старший ветеринарный врач: Ирина Вячеславовна Суворова. Штат – 596 чел. Площадь – 53 000 кв. м. Посещаемость – 1 200 000 чел. Млекопитающие – 7 видов, 35 экз.; рептилии – 3 вида, 9 экз.; рыбы – 450 видов, 6 833 экз.; беспозвоночные – 187 видов. Всего: 647 видов, 6 877 экз.+

Н И Ж Н И Й Н О В Г О Р О Д Население – 1.300.000

Общество с ограниченной ответственностью «Зоопарк «Лимпопо»

603035 Нижний Новгород, ул. Ярошенко, д. 7-в. Открыт 30 июля 2003 года. Тел.: (831) 416-14-14. Тел./факс: (831) 271-67-37. E-mail: limpopozoo@mail.ru. Web: www.nnzoo.ru. Генеральный директор: Владимир Георгиевич Герасичкин. Заместитель генерального директора по зооветчасти: Василий Петрович Балдыгин. Штат – 100 чел. Площадь – 7,2 га. Посещаемость – 257 528 чел. Млекопитающие – 85 видов, 418 экз.; птицы – 112 видов, 468 экз.; рептилии – 13 видов, 45 экз.; амфибии – 2 вида, 7 экз.; рыбы – 15 видов, 129 экз.; беспозвоночные – 2 вида. Всего: 229 видов, 1 067 экз.+

Н О В О С И Б И Р С К Население – 1.500.000

Муниципальное унитарное предприятие «Новосибирский зоопарк имени Ростислава Александровича Шило»

630001 Новосибирск-1, ул. Тимирязева, 71/1. Открыт 28 августа 1947 г. Тел.: (383) 225-58-56. Тел./факс: (383) 220-97-79, 227-36-32. E-mail: zoo-nsk@ngs.ru, info.zoo-nsk@ngs.ru, zoonovosib@gmail.com. Web: www.zoonovosib.ru. Директор: Андрей Ростиславович Шило. Заместитель директора по науке: Ольга Владимировна Шило. Заведующая ветеринарным отделом: Светлана Николаевна Верхоланцева. Штат – 283 чел. Площадь – 65 га. Посещаемость – 982 686 чел. (бесплатно – 594 814 чел.). Млекопитающие – 185

видов, 2 488 экз.; птицы – 202 вида, 1 401 экз.; рептилии – 54 вида, 290 экз.; амфибии – 10 видов, 88 экз.; рыбы – 258 видов, 6 674 экз.; беспозвоночные – 83 вида. Всего: 792 вида, 10 941 экз.+
Специализация: кошачьи, куньи, тетеревиные птицы.
EAZA, WAZA

ОМСК Население – 1.178.391

Бюджетное образовательное учреждение дополнительного образования г. Омска «Детский Эколого-биологический Центр»

644046 Омск-46, ул. Маршала Жукова, 109. Открыт в 1992 г.
Тел.: (3812) 53-15-57. Тел./факс: (3812) 30-24-00. E-mail: 55zoopark@mail.ru, gsitnikova81@gmail.com. Web: www.55zoopark.ru. Директор: Галина Владимировна Ситникова. Заместитель директора: Александр Петрович Станковский. Заведующая отделом «Зоопарк»: Евгения Николаевна Кистенёва. Ветеринарный врач: Екатерина Николаевна Лацук. Штат – 72 чел. Площадь – 3,5 га. Посещаемость – 59 675 чел. (2 050 – бесплатно). Млекопитающие – 30 видов, 106 экз.; птицы – 79 видов, 232 экз.; рептилии – 24 вида, 64 экз.; амфибии – 11 видов, 28 экз.; рыбы – 51 вид, 358 экз.; беспозвоночные – 9 видов. Всего: 204 вида, 788 экз.+

ПЕНЗА Население – 523.726

Муниципальное автономное учреждение «Пензенский зоопарк»

440026 Пенза, ул. Красная, 10. Открыт 1 января 1981 г.
Тел.: (8412) 99-08-44, 99-13-87. Факс: (8412) 99-18-62. E-mail: zoo@mail.ru, penza-zooinfo@mail.ru. Web: www.zoo-penza.ru. Директор: Андрей Александрович Воскресенский. Руководитель зооинженерной и ветеринарной службы: Андрей Александрович Солодков. Штат – 99 чел. Площадь – 9,8 га. Посещаемость – 225 359 чел. (бесплатно – 13 405). Млекопитающие – 60 видов, 175 экз.; птицы – 102 вида, 584 экз.; рептилии – 9 видов, 27 экз.; рыбы – 3 вида, 5 экз.; беспозвоночные – 5 видов. Всего: 179 видов, 791 экз.+

П Е Р М Ь Население – 1 053 938

Муниципальное автономное учреждение культуры «Пермский зоопарк»

614000 Пермь, ул. Монастырская, 10. Открыт 1 августа 1933 г.

Тел./факс: (342) 212-26-21. E-mail: permzoovrema@mail.ru, curator.perm.zoo@gmail.com, zooparkperm@yandex.ru, elenaburdina222@gmail.com. Web: www.zoo.perm.ru. Директор: Юлия Анатольевна Шитова. Заместитель директора по зооветчасти: Инна Юсуповна Малышева. Ведущий ветеринарный врач: Елена Михайловна Бессонова. Штат – 87 чел. Площадь – 1,76 га. Посещаемость – 155 208 чел. Млекопитающие – 67 видов, 460 экз.; птицы – 77 видов, 439 экз.; рептилии – 27 видов, 84 экз.; рыбы – 147 видов, 2 034 экз.; беспозвоночные – 6 видов. Всего: 324 вида, 3 017 экз. +

Р О С Т О В - Н А - Д О Н У Население – 1.135.000

Муниципальное бюджетное учреждение «Ростовский-на-Дону зоопарк»

344039 Ростов-на-Дону, Зоологическая ул., 3. Открыт 26 июня 1927 г.

Тел./факс: (863) 232-82-91. E-mail: zoopark-rostov@mail.ru, zoo-rostov2015@yandex.ru. Web: www.zoopark-rostov.ru. Директор: Александр Васильевич Жадобин. Заместитель директора: Александр Викторович Мироненко (тел.: 928 954 21 39). Главный зоолог: Ирина Олеговна Грибанова (тел.: 928 954 37 45). Главный ветеринарный врач: Вячеслав Иванович Зинченко (тел.: 928 954 22 18). Штат – 252 чел. Площадь – 54 га. Посещаемость – 466 122 чел. (бесплатно – 173 585). Млекопитающие – 106 видов, 701 экз.; птицы – 140 видов, 981 экз.; рептилии – 34 вида, 88 экз.; амфибии – 3 вида, 5 экз.; рыбы – 109 видов, 1 168 экз.; беспозвоночные – 101 вид. Всего: 493 вида, 2 943 экз.+

Специализация: горные копытные и крупные кошачьи.

С А М А Р А Население – 1.156.644

Государственное бюджетное учреждение «Самарский зоологический парк»

443114 Самара, проспект Кирова, 349. Открыт 16 января 1992 г.

Тел.: (846) 956-46-64, 928-01-64. Тел./факс: (846) 959-45-84, 926-11-27. E-mail: zoopark160192@mail.ru, SamaraZoo92@yandex.ru. Web: www.samarazoo.ru. Директор: Олег Валентинович Шепталов. Главный зоотехник: Александр Евгеньевич Кузовенко. Главный ветеринарный врач: Екатерина Сергеевна Латина. Штат – 78 чел. Площадь – 0,8 га (питомник с сафари-парком – 55,2га). Посещаемость – 109 197 чел. (бесплатно – 16 653). Млекопитающие – 39 видов, 54 экз.; птицы – 45 вида, 182 экз.; рептилии – 32 вида, 58 экз.; амфибии – 4 вида, 7 экз.; рыбы – 86 видов, 274 экз.; беспозвоночные – 9 видов. Всего: 215 видов, 575 экз. +

С А Н К Т - П Е Т Е Р Б У Р Г Население – 5.300.000

Санкт-Петербургское государственное унитарное предприятие «Ленинградский зоологический парк»

197198 Санкт-Петербург, Александровский парк, 1. Открыт 14 августа 1865 г.

Тел.: (812) 232-82-60. Факс: (812) 232-82-50. E-mail: director@spbzoo.ru (директор), info@spbzoo.ru (общий). Web: www.spbzoo.ru. Директор: Ирина Сергеевна Скиба. Заместитель директора: Александр Николаевич Соловьев. Главный зоотехник: Ольга Игоревна Волкова. Главный ветеринарный врач: Елена Викторовна Сысоева. Штат – 194 чел. Площадь – 7,3 га. Посещаемость – 565 515 чел. (бесплатно – 235 938 чел.). Млекопитающие – 94 вида, 512 экз.; птицы – 121 вид, 554 экз.; рептилии – 82 вида, 252 экз.; амфибии – 31 вид, 136 экз.; рыбы – 241 вид, 2 827 экз.; беспозвоночные – 309 видов. Всего: 878 видов, 4 281 экз.+

EAZA (кандидат)

С А Н К Т - П Е Т Е Р Б У Р Г Население – 5.300.000

Акционерное Общество «Рубин»

191119 Санкт-Петербург, ул. Марата, д. 86, лит. А. Открыт 26 апреля 2006 г. Тел.: (812) 320-26-40. Факс: (812) 320-26-441 (приемная Генерального директора); Тел.: (812) 448-02-60. Факс: (812) 572-44-40 (директор Океанариума). E-mail: office@planeta-neptun.ru. Web: www.planeta-neptun.ru, www.океанариум.рф. Генеральный директор: Сергей Геннадьевич Сафонов. Заместитель генерального директора: Илья Борисович Кароник. Главный ихтиопатолог: Олег Николаевич Юнчис. Ветеринарный врач: Елена Владимировна Осипенко. Штат – 310 чел. Площадь – 5 000 кв. м. Посещаемость – 600 000 чел. Млекопитающие – 2 вида, 7 экз.; рептилии – 7 вида, 9 экз.; амфибии – 9 видов, 37 экз.; рыбы – 133 вида, 2 074 экз.; беспозвоночные – 61 вид. Всего: 212 видов, 2 127 экз.+

Специализация: содержание и разведение гидробионтов.

С А Р А Н С К Население – 318.578

Муниципальное предприятие городского округа Саранск «Городской зоопарк»

430004 Мордовия, Саранск, ул. Первомайская, 6. Открыт 29 июня 2001 г. Тел.: (8342) 47-18-84. Тел./факс: (8342) 47-93-81. E-mail: zooparksaranska@mail.ru. Web: www.zoo13.ru. Директор: Ольга Владимировна Виляйкина. Заместитель директора по производству: Валентин Николаевич Канайкин. Главный ветеринарный врач: Ильдар Мусаевич Шамсаддин. Штат – 40 чел. Площадь – 1,8 га. Посещаемость – 76 812 чел. Млекопитающие – 36 видов, 113 экз.; птицы – 43 вида, 285 экз., рептилии – 3 вида, 43 экз. Всего: 82 вида, 441 экз.

С Е В Е Р С К Население – 108.466

Муниципальное автономное учреждение “Северский Природный парк”

636070 Томская обл., ЗАТО Северск, пр. Коммунистический, 45-а. Открыт 14 февраля 1967 г.

Тел.: (3823) 54-82-84, 54-31-40. Тел./факс: (3823) 54-33-92. E-mail: park-seversk@mail.ru, severskzoopark@mail.ru. Web: www.park-seversk.ru, www.zoo-seversk.ru. Директор: Евгений Иванович Талдонов. Заведующая зооветчастью:

Светлана Владимировна Мишина. Ведущий ветеринарный врач: Наталья Николаевна Коробкова. Штат – 120 чел. Площадь (общая) – 23,15 га, площадь зоопарка – 1,2 га. Посещаемость – 162 115 чел. (бесплатно – 40166). Млекопитающие – 54 вида, 138 экз.; птицы – 60 видов, 157 экз.; рептилии – 32 вида, 84 экз.; рыбы – 43 вида, 1 270 экз.; беспозвоночные – 6 видов. Всего: 195 видов, 1 649 экз.
Специализация: животные фауны Сибири и Дальнего Востока

С М О Л Е Н С К Население – 325.495

Муниципальное бюджетное учреждение дополнительного образования «Эколого-биологический центр «Смоленский зоопарк» города Смоленска

214018 Смоленск, ул. Памфилова, 3-б. Открыт в 2001 г.
Тел.: (4812) 52-36-80. Тел./факс: (4812) 55-21-96. E-mail: zoosmol@yandex.ru. Web: www.smolzoo.ru. Директор: Алексей Иванович Зазыкин. Заместитель директора: Татьяна Васильевна Шульга. Штат – 18 чел. Площадь – 226 кв. м. Посещаемость – 11 626 чел. Млекопитающие – 14 видов, 33 экз.; птицы – 7 видов, 17 экз.; рептилии – 14 видов, 32 экз.; амфибии – 2 вида, 5 экз.; рыбы – 5 видов, 71 экз.; беспозвоночные – 6 видов. Всего: 48 видов, 158 экз.+

С О Ч И Население – 440.000

Общество с ограниченной ответственностью «Сочинский аквариум»

354024 Краснодарский край, Сочи, Аллея Челтенхэма, 4. Открыт 23 августа 2005 г.
Тел./факс: (862) 267-72-26. E-mail: zsochi@gmail.com. Web: www.aquazoosochi.ru. Директор: Сергей Михайлович Зрайчиков. Заместитель директора: Жанна Анатольевна Зазина. Штат – 21 чел. Площадь – 1 200 кв. м. Посещаемость – 31 000 чел. Млекопитающие – 5 видов, 7 экз.; птицы – 1 вид, 5 экз.; рептилии – 5 видов, 18 экз.; рыбы – 56 видов, 281 экз.; беспозвоночные – 20 видов. Всего: 87 видов, 311 экз.+

С Т А В Р О П О Л Ь Население – 419.800

Автономное учреждение Ставропольского края «Ставропольский краевой зооэкзотариум»

355035 Ставрополь, Комсомольская ул., 113. Открыт 21 апреля 1998 г.
Тел./факс: (865) 233-33-64. E-mail: zoostv@mail.ru, zoostv.fin@mail.ru. Web: www.zoostav.ru. Директор: Евгений Николаевич Трутнев. Заместитель директора: Светлана Юрьевна Трутнева. Заведующий по зооветеринарной работе: Сергей Фёдорович Верёвкин. Штат – 28 чел. Площадь – 299,4 кв. м. Посещаемость – 55 095 чел. Млекопитающие – 38 видов, 119 экз.; птицы – 23 вида, 50 экз.; рептилии – 34 вида, 51 экз.; амфибии – 1 вид, 2 экз.; рыбы – 25 видов, 121 экз.; беспозвоночные – 13 видов. Всего: 134 вида, 343 экз.+

С Т А В Р О П О Л Ь Население – 419.800

Общество с ограниченной ответственностью «Зоопарк»

355037 Ставрополь, Шпаковская, 111. Открыт июль 2011 г.
Тел.: (8652) 77-00-77. E-mail: tatl2014@yandex.ru. Управляющий: Александр Алексеевич Мироненко. Заместитель управляющего: Александр Иванович Еськов. Ветеринарный врач: Владимир Андреевич Грабик. Штат – 20 чел. Площадь – 4 000 кв. м.

Сведения не представлены.

С Т А Р Ы Й О С К О Л Население – 350.000

Муниципальное автономное учреждение культуры «Старооскольский зоопарк»

309541 Белгородская обл., Старооскольский район, хутор Чумаки, пер. Золотой фазан, 2-а. Открыт 12 сентября 2008 г.
Тел.: (4725) 47-32-00. Тел./факс: (4725) 47-32-99. E-mail: fazan@fazanov.net. Web: www.oskol-zoo.ru. Директор: Сергей Николаевич Раздобудько. Заместитель директора: Лидия Васильевна Раздобудько. Заместитель директора по зооветчасти: Павел Владимирович Диденко. Штат – 45 чел. Площадь – 18,5 га (под экспозицией – 9 га). Посещаемость – 72 600 чел. (бесплатно – 9 100). Млекопитающие – 37 видов, 137 экз.; птицы – 27 видов, 221 экз.; рептилии – 10 видов, 14 экз. Всего: 74 вида, 372 экз.
Специализация: разведение фазанов.

С У Р Г У Т Население – 400.000

Зоопарк муниципального автономного образовательного учреждения дополнительного образования «Эколого-биологический центр» (Зоопарк МАОУ ДО ЭБЦ)

628403 Тюменская обл., ХМАО-Югра, Сургут, проезд Дружбы, 7. Открыт в сентябре 1980 г.

Тел./факс: (3462) 37-59-17. E-mail: surgut_zoo@mail.ru. Директор эколого-биологического центра: Ольга Леонидовна Зорина. Заведующий зоопарком: Александр Михайлович Прокофьев. Ветеринарный врач: Наталья Сергеевна Шемякина. Штат (зоопарк) – 16 чел. Площадь – 3 га. Посещаемость – 38 580 чел. Млекопитающие – 36 видов 232 экз.; птицы – 62 вида, 271 экз.; рептилии – 18 видов, 43 экз.; амфибии – 4 вида, 9 экз.; рыбы – 63 вида, 613 экз.; беспозвоночные – 18 видов. Всего: 201 вид, 1 168 экз. +

Т У Л А Население – 482.873

Государственное учреждение культуры Тульской области «Тульский областной экзотариум»

300002 Тула, ул. Октябрьская, 26. Открыт 27 сентября 1987 г.

Тел./факс: старое здание (Октябрьская, 26) – 4872 34-40-33. Тел.: новое здание (Центральный парк культуры и отдыха им. П.П. Белоусова) – 4872 77-33-21 (директор), 77-01-18 (общий). E-mail: ekzotarium@tularegion.ru. Web: www.tulazoo.ru. Директор: Татьяна Сергеевна Моисеева. Заместитель директора по зоопарковской работе: Светлана Алексеевна Ковальчук. Ученый секретарь: Светлана Петровна Поповская. Заведующий зоологическим отделом: Илья Сергеевич Коршунов. Штат – 74 чел. Площадь – 1 980 кв. м. Посещаемость – 141 610 чел. Млекопитающие – 30 видов, 133 экз.; птицы – 21 вид, 88 экз.; рептилии – 161 видов, 1 824 экз.; амфибии – 29 видов, 140 экз.; рыбы – 21 вид, 552 экз.; беспозвоночные – 17 видов. Всего: 279 видов, 2 637 экз. +

Специализация: рептилии и амфибии Юго-Восточной Азии.

IZE

ХАБАРОВСК Население – 617.473

Краевое государственное бюджетное учреждение культуры «Зоосад «Приамурский» им. В.П. Сысоева»

680000 Хабаровск, ул. Дзержинского, д. 36, офис 210. Открыт 12 октября 2002 г.
Тел./факс: (4212) 32-45-40. E-mail: zoosad2013@mail.ru. Web: www.zoosad27.ru. Генеральный директор: Сергей Павлович Старников. Главный зоотехник: Дмитрий Анатольевич Звягинцев. Ведущий ветеринарный врач: Анна Александровна Мельникова. Штат – 55 чел. Площадь – 8,1 га. Посещаемость – 76 055 чел. (бесплатно – 28 000 чел.) Млекопитающие – 27 видов, 65 экз.; птицы – 21 вид, 52 экз. Всего: 48 видов, 117 экз.
Специализация: животные Дальнего Востока.

ХИМКИ Население – 232.066

Общество с ограниченной ответственностью «Амазония Зоо»

141407 Московская область, г. Химки, Нагорное шоссе, 2. Открыт 16 января 2009 г.
Тел.: (926) 858-38-34, (925) 162-97-99. E-mail: kakadu77@mail.ru, korolek17@mail.ru. Генеральный директор: Мария Александровна Королькова. Менеджер по экспорту-импорту: Андрей Вячеславович Баранов. Штат – 5 чел. Площадь – 0,4 га (1,2 га – неосвоенные). Млекопитающие – 21 вид, 84 экз.; птицы – 18 видов, 75 экз.; рептилии – 1 вид, 5 экз. Всего: 40 видов, 164 экз.

ЧЕЛЯБИНСК Население – 1.202.000

Муниципальное бюджетное учреждение культуры «Зоопарк» г. Челябинск

454080 Челябинск, ул. Труда, 191. Открыт 13 сентября 1996 г.
Тел./факс: (351) 263-18-64. E-mail: vetanimal@chelzoo.ru, zoo.vet2009@yandex.ru. Web: www.chelzoo.ru. Директор: Юрий Анатольевич Леончик. Заместитель директора: Римма Рахматулловна Ахмадеева. Главный ветеринарный врач: Марина Андреевна Уткина. Штат – 131 чел. Площадь – 30 га (под экспозицией – 7,0 га). Посещаемость – 412 027 чел. Млекопитающие – 66 видов, 202 экз.; птицы – 42 вида, 202 экз.; рептилии 23 – вида, 54 экз.; амфибии – 5 вида, 23 экз. Всего: 136 видов, 481 экз.

Ч И Т А Население – 339.453

Муниципальное бюджетное учреждение культуры «Читинский городской зоопарк»

672007 Забайкальский край, Чита, ул. Журавлева, 75. Открыт 20 июля 1994 г. Тел./факс: (3022) 35-95-98. E-mail: zooparkchita@yandex.ru. Web: www.zooparkchita.ru. Директор: Вадим Николаевич Костенко. Заместитель директора: Артур Анасович Шафиков. Штат – 60 чел. Площадь – 7,129 кв.м. Посещаемость – 101 615 чел.

Сведения не представлены.

Ш А Х Т Ы Население – 235.492

Южный парк птиц Малинки

346535, г. Шахты, Ростовская область, ул. Престольная, д. 42, кв. 2. Открыт 1 мая 2016 г.

Тел.: (800) 555-37-08, (909) 428 88 87, (938) 146 37 87. E-mail: park@malinkibirds.ru, N.Usik@malinkibirds.ru. Web: www.malinkibirdspark.ru. Исполнительный директор: Сергей Александрович Морозов. Директор по науке, куратор коллекции: Николай Николаевич Усик. Ветеринарный врач: Марина Викторовна Пилипенко. Штат – 36 чел. Площадь – 28 га. Посещаемость – 98 465 чел. Млекопитающие – 27 видов, 424 экз.; птицы – 240 видов, 2 274 экз. Всего: 267 видов, 2 698 экз.

Ю Ж Н О - С А Х А Л И Н С К Население – 198.973

Государственное бюджетное учреждение культуры «Сахалинский зооботанический парк»

693001 Сахалинская обл., Южно-Сахалинск, ул. Детская, 4-а. Открыт 1 декабря 1993 г.

Тел.: (4242) 50-58-29. Тел./факс: (4242) 72-45-09. E-mail: zoo@sakhalinzoo.ru, priemnaya@sakhalinzoo.ru. Web: www.sakhalinzoo.ru. Директор: Степан Михайлович Сергеев. Заведующая зооветеринарным отделом: Ирина Леонидовна Чухнина. Заведующий ветеринарно-карантинным сектором: Андрей Викторович Зайцев. Штат – 91 чел. Площадь – 8,11 га. Посещаемость – 125 521 чел. (бесплатно – 29 483). Млекопитающие – 42 вида, 110 экз.; птицы – 48 видов, 163 экз.; рептилии – 41 вид, 85 экз.; амфибии – 14 видов, 64 экз.; рыбы – 82 вида, 696 экз.; беспозвоночные – 18 видов. Всего: 245 видов, 1 118 экз.+

Специализация: фауна и флора Сахалина.

Я К У Т С К Население – 300.000

Государственное бюджетное учреждение Республики Саха (Якутия) Республиканский зоопарк «Орто-Дойду» им. В.Г. Алексеева

677000 Республика Саха, Якутск, ул. Кулаковского, д. 28, офис 511. Открыт 26 января 2001 г.

Тел.: (914) 270-63-56 (администрация зоопарка). Тел./факс: (4112) 22-52-59. E-mail: ykt-zoo@mail.ru. Web: www.zoo.ykt.ru. Директор: Лука Николаевич Сафонов. Заместитель директора: Ирина Васильевна Алексеева. Ветеринарный врач: Семен Иванович Санников. Штат – 29 чел. Площадь – 87,5 га. Посещаемость – 90 015 чел. (бесплатно – 16 276 чел.). Млекопитающие – 37 видов, 95 экз.; птицы – 37 видов, 183 экз.; рептилии – 58 видов, 103 экз.; амфибии – 36 видов, 106 экз.; рыбы – 5 видов, 14 экз.; беспозвоночные – 24 вида. Всего: 197 видов, 501 экз.+

Специализация: фауна Сибири и Дальнего Востока.

Я Р О С Л А В Л Ь Ярославский зоопарк Население – 609.828

Муниципальное автономное учреждение города Ярославля «Ярославский зоопарк»

150007 Ярославль, ул. Шевелюха, 137. Открыт 20 августа 2008 г.
Тел.: (4852) 71-01-91. Тел./факс: (4852) 71-00-50. E-mail: info@yaroslavlzoo.ru. Web: www.yar-zoo.ru. Директор: Теймураз Кукуриевич Бараташвили. Первый заместитель директора: Елена Николаевна Пушкова. Главный зоотехник: Ольга Григорьевна Карпова. Главный ветеринарный врач: Оксана Николаевна Соколова. Штат – 157 чел. Площадь – 123 га (под экспозицией – 58 га). Посещаемость – 299 423 чел. Млекопитающие – 92 вида, 442 экз.; птицы – 158 видов, 612 экз.; рептилии – 49 видов, 97 экз., амфибии – 10 видов, 37 экз.; рыбы – 76 видов, 603 экз.; беспозвоночные – 56 видов. Всего: 441 вид, 1 791 экз.+
Специализация: животные средней полосы России.

Румыния

Б Р А Ш О В Население – 289.360

Зоопарк г. Брашов

Braşov zoo, str. Brazilor nr. 1, jud. Braşov, 500313, Romania. Открыт 1960.
Тел./факс: (40) 268-337-787. E-mail: gradinazoobv@yahoo.com. Web: www.zoobrasov.ro. Директор: Алин Пынзару. Генеральный куратор: Роджер Габриэль Роис. Главный ветеринарный врач: Ион Брумар. Штат – 37 чел. Площадь – 9,6 га. Посещаемость – 241 555 чел. (бесплатно – 34 923). Млекопитающие – 22 вида, 108 экз.; птицы – 24 вида, 52 экз.; рептилии – 11 видов, 15 экз.; рыбы – 48 видов, 264 экз., беспозвоночные – 9 видов. Всего: 114 видов, 439 экз.+
FGZAR, EAZA.

Словакия (Словацкая Республика)

Б Р А Т И С Л А В А Население – 450.000

Зоологический парк г. Братиславы

Zoologická Záhrada Bratislava, Mlynská dolina 1 A, 842 27 Bratislava 4. Slovak Republic. Открыт 09.05.1960.

Тел.: (00421) 260-102-121, 905-972-700. E-mail: zoo@zoobratislava.sk. Web: www.zoobratislava.sk. Директор: Милослава Шавелова. Заместитель директора: Ярмила Видова. Зоолог: Силвиа Пирошкова. Ветеринарные врачи: Зузана Бартова, Андрей Барта. Штат – 75 чел. Площадь – 96 га. Посещаемость – 267 601 чел. (бесплатно – 47 407). Млекопитающие – 70 видов, 323 экз.; птицы – 39 видов, 172 экз.; рептилии – 20 видов, 41 экз.; рыбы – 19 видов, 164 экз., беспозвоночные – 14 видов. Всего: 162 вида, 700 экз.+

UCSZ, EAZA, IZE

К О Ш И Ц Е Население – 250.000

Зоологический парк г. Кошице

Ulica k Zoologickej zahrade 1, 040 01. Slovakia. Открыт в 1979 г.

Тел.: (421) 557-968-022. Факс: (421) 557-968-024. E-mail: zoo@zookosice.sk, kocner@zookosice.sk. Web: www.zookosice.sk. Директор: Эрих Кочнер. Зоолог: Патрик Пасторек. Ветеринарный врач: Юрай Скалицки. Штат – 60 чел. Площадь – 289,5 га. Посещаемость – 189 077 чел. (бесплатно – 65 451). Млекопитающие – 67 видов, 314 экз.; птицы – 104 вида, 477 экз.; рептилии – 38 видов, 112 экз.; амфибии – 6 видов, 24 экз.; рыбы – 43 вида, 286 экз., беспозвоночные – 17 видов. Всего: 275 видов, 1 213 экз.+

UCSZ, IZE

С П И Ш С К А Н О В А В Е С Spišská Nová Ves Население – 36.185

Зоопарк г. Спишска Нова Вес

Zoologická Záhrada Spišská, Sadová 6, 052 01 Spišská Nová Ves, Slovakia. Открыт 12.05.1989 г.

Тел.: (00421) 907-102-720. Тел./факс: (00421) 534-462-631. E-mail: zoosnv@zoosnv.sk. Web: www.zoosnv.sk. Директор: Яна Джурикова. Зоолог: Карол Джурик. Ветеринарный врач: Альберт Мартинко. Штат – 13 чел. Площадь – 8,0 га. Посещаемость – 98 040 чел. (23 051 – бесплатно). Млекопитающие – 47 видов, 129 экз.; птицы – 28 видов, 154 экз.; рептилии – 14 видов, 22 экз., амфибии – 1 вид, 9 экз.; рыбы – 20 видов, 48 экз.; беспозвоночные – 10 видов. Всего: 120 видов, 362 экз.+

UCSZ

Таджикистан

Д У Ш А Н Б Е Население – 1.500.000

Государственное предприятие «Боги хайвонот шахри Душанбе» (Душанбинский зоопарк)

734021 Душанбе, пр. Исмоили Сомони, 26. Открыт 23 сентября 1960 г.

Тел.: (99237) 236-67-33. Тел./факс: (99237) 236-75-77. E-mail: Dushanbe.zoopark@gmail.com. Директор: Маруф Махмадиевич Тошев (тел.: (992) 918 679 590). Заместитель директора: Саидхуджа Сафаров. Заместитель директора по науке: Елена Владимировна Ким. Ветеринарный врач: Дилшод Азизов. Штат – 50 чел. Площадь – 5 га. Посещаемость – 725 100 чел. Млекопитающие – 37 видов, 92 экз.; птицы – 39 видов, 186 экз.; рептилии – 11 видов, 46 экз.; рыбы – 32 вида, 545 экз. Всего: 119 видов, 869 экз.

Узбекистан

Т А Ш К Е Н Т Население – 2.522.800

Общество с ограниченной ответственностью «Ташкентский зоологический парк»

100053 Ташкент, ул. Богишамол, 232-а. Открыт в 1924 г.

Тел.: (99871) 289-07-95, 289-06-52. Тел./факс: (99871) 289-10-96, 289-07-73. E-mail: e.khosilov@tashkentzoo.uz, ipzoo@mail.ru, science.int@tashkentzoo.uz, s.pulatov@tashkentzoo.uz, f.mirsalikhova@tashkentzoo.iz. Web: www.tashkentzoo.uz. Директор: Эркин Дильмуротович Хосилов. Заместитель директора по духовно-просветительной работе: Хатам Султанович Иногамов. Начальник отдела международных связей: Сардор Пулатов. Научный сотрудник: Фирюза Мирсалихова. Главный зоотехник: Мирзарауф Мирзакаримович Махмадалиев. Главный ветеринарный врач: Умар Акашев. Штат – 255 чел. Площадь – 21,5 га. Посещаемость – 293 126 чел. Млекопитающие – 55 видов, 311 экз.; птицы – 95 видов, 954 экз.; рептилии – 47 видов, 349 экз.; амфибии – 6 видов, 21 экз.; рыбы – 103 вида, 3 871 экз., беспозвоночные – 8 видов. Всего: 314 видов, 5 506 экз.+

Специализация: разведение хищных птиц.

Украина

АСКАНИЯ-НОВА Население – 3.141

Зоопарк «Аскания-Нова» Биосферного заповедника «Аскания-Нова» им. Ф.Э. Фальц-Фейна Национальной академии аграрных наук Украины

75230 Херсонская обл., Чаплинский р-н, пгт Аскания-Нова, ул. Парковая, 15. Открыт в 1885 г.

Тел.: (3805538) 6-14-75. Тел./факс: (3805538) 6-12-32, 6-12-86. E-mail: askania.zap@gmail.com. Web: www.askania-nova-zapovidnik.gov.ua. Директор Биосферного заповедника: Виктор Семёнович Гавриленко. Заместитель директора по научной работе: Наталья Ивановна Ясинецкая. Заведующий лабораторией сохранения разнообразия диких животных: Александр Сергеевич

Мезинов. Начальник ветеринарного сектора: Николай Павлович Губа. Штат заповедника – 244 чел. Площадь заповедника (для содержания диких животных) – 2376,4 га, зоопарка – 76,44 га. Посещаемость – 82 567 чел. (бесплатно – 5 554 чел.). Млекопитающие – 36 видов, 1 418 экз.; птицы – 55 видов, 1 895 экз. Всего: 91 вид, 3 313 экз.
Специализация: килегрудые и бескилевые птицы, копытные.
UAZA

БЕРДЯНСК Население – 113.000

Бердянский зоопарк «Сафари»

71100 Запорожская обл., Бердянск, пр-т Труда, 1-е. Бердянский зоопарк. Открыт в 2004 г.
71100 Запорожская обл., Бердянск, ул. Жемчужная, 5. Бердянский зоопарк «Сафари». Открыт в 2009 г.
Тел.: + 38 (067) 613 90 49 –директор, + 38 (067) 595 16 00 – тел. для справок. E-mail: zoo_park_berdyansk@ukr.net. Web: www.azovzoo.com. Директор парка: Игорь Леонидович Кальченко. Заместитель директора: Наталья Анатольевна Кальченко. Ветеринарный врач: Константин Николаевич Баранов. Штат – 40 чел. Площадь – 9,7 га (освоено 3 га). Посещаемость – 99 350 чел. Млекопитающие – 51 вид, 440 экз.; птицы – 41 вид, 611 экз.; рептилии – 3 вида, 8 экз., рыбы – 4 вида, 461 экз.; беспозвоночные – 2 вида. Всего: 101 вид, 1 520 экз. +
Специализация: разведение хищных млекопитающих.
UAZA

КИЕВ Население – 2.927.227

Киевский зоологический парк

03055 Киев, проспект Перемоги, 32. Открыт 21 марта 1908 г.
Тел.: (38044) 277-47-69, 277-47-54, 277-47-51. Тел./факс: (38044) 277-47-63. E-mail: office@zoo.kiev.ua. Web: www.zoo.kiev.ua.
UAZA
Сведения не представлены.

Н И К О Л А Е В Население – 495.000

Коммунальное учреждение Николаевский зоопарк

54003 Николаев, пл. Николая Леонтовича, 1. Открыт 26 апреля 1901 г.
Тел.: (380512) 57-18-99, 24-63-77. Тел./факс: (380512) 55-60-45. E-mail: topchy_zoo@vega.com.ua, yuri.kirichenkozoo@gmail.com, kirichenko_zoo@vega.com.ua. Web: www.zoo.nikolaev.ua. Директор: Владимир Николаевич Топчий. Заместитель директора по зоотехническим вопросам: Юрий Евгеньевич Кириченко. Начальник отдела ветеринарной медицины: Олег Георгиевич Явкин. Штат – 230 чел. Площадь – 18,5 га. Посещаемость – 241 542 чел. (65 930 – бесплатно). Млекопитающие – 79 видов, 403 экз.; птицы – 89 видов, 617 экз.; рептилии – 68 видов, 214 экз.; амфибии – 11 видов, 42 экз.; рыбы – 122 вида, 1 734 экз.; беспозвоночные – 52 вида. Всего: 421 вид, 3 010 экз.+
EAZA (кандидат), WAZA, UAZA

О Д Е С С А Население – 1.011.434

Коммунальное учреждение «Одесский зоологический парк общегосударственного значения»

65007 Одесса, ул. Новощепной ряд, 25. Открыт в 1922 г.
Тел.: (38067) 991-62-79, (38048) 759-68-70. Факс: (380482) 3262-30. E-mail: mail@zoo.ua. Web: www.zoo.ua. Директор: Игорь Владимирович Беляков. Заместитель директора: Вера Александровна Сухина. Заместитель директора по зооветчасти: Борис Петрович Александров. Ведущий ветеринарный врач: Пётр Петрович Костко. Штат – 149 чел. Площадь – 6,5 га.
Специализация: содержание, разведение и реинтродукция редких и исчезающих видов животных юга Украины.
UAZA
Сведения не представлены.

О Д Е С С А Население – 1.011 434

Одесский культурно-оздоровительный комплекс «НЕМО»

65000 Одесса, пляж Ланжерон, 25. Открыт 4 июня 2005 г.

Тел.: (38048) 720-70-70, 720-70-77. Тел./факс: (38048) 722-77-17. E-mail: delfinariy@ukr.net, stas-d@ukr.net. Web: www.nemo.od.ua. Директор: Сергей Валерьевич Келюшок. Заместитель директора по научной работе: Николай Михайлович Марканов. Заведующий океанариумом: Станислав Леонидович Дузь. Главный ветеринарный врач: Олег Степанович Ушаков. Штат – 91 чел. Площадь – 4 300 кв. м.

Сведения не представлены.

Х А Р Ь К О В Население – 1.453.541

Коммунальная организация «Харьковский зоологический парк»

61058 Харьков, Сумская ул., 35. Открыт в сентябре 1895 г.

Тел.: (38057) 759-12-28, 759-12-08, 705-44-85. Тел./факс: (38057) 705-44-90. E-mail: kharkovzoo2010@gmail.com. Web: www.zoo.kharkov.ua. Директор: Алексей Яковлевич Григорьев. Заведующий зоочастью: Олег Владимирович Грищенко. Заместитель директора по научной работе: Александра Фёдоровна Цеханская. Заведующий отделом ветеринарной медицины: Игорь Владимирович Бондаренко. Штат – 202 чел. Площадь – 22 га.

EEKMA, EAWAZA, UAZA

Сведения не представлены.

ХАРЬКОВ Население – 1.453.541

Социально-гуманитарный мультикомплекс «Фельдман Экопарк»

62340 Харьковская область, Дергачский район, с. Лесное, ул. Киевское шоссе, 12. Открыт 3 июня 2011 г.

Tel.: (38050) 824-81-40, (38093) 203-34-62, (38099) 685-91-79. E-mail: vitaliizooclub@gmail.com, agapchenko@rambler.ru, ecoparkzoo@gmail.com, galina.pechayko@gmail.com. Web: www.feldman-exopark.com, www.wofarr.com, www.bat-kharkov.in.ua. Директор: Виталий Витальевич Ильченко. Заместитель директора по зооветеринарным вопросам: Валерия Андреевна Иващенко. Директор Фельдман Экопарк: Андрей Андреевич Рощупкин. Ведущий зоолог: Елена Дмитриевна Фомичева. Главный ветеринарный врач: Андрей Игоревич Московой. Штат – 236 чел. Площадь – 140 га (30 га – региональный природный парк). Посещаемость – бесплатно. Млекопитающие – 122 вида, 556 экз.; птицы – 137 видов, 1 294+ экз.; рептилии – 17 видов, 268 экз. Всего: 276 видов, 2 118 экз.+

Федеративная Республика Германия

МАГДЕБУРГ Население – 242.280

Магдебургский зоологический сад

39124 Magdeburg, Zooallee, 1. Открыт 21 июля 1950 г.

Тел.: 0049/391/280902102. Факс: 0049/391/280905203. E-mail: ruske@zoo-magdeburg.de, info@zoo-magdeburg.de. Web: www.zoo-magdeburg.de. Директор: Дирк Вильке. Куратор коллекции: Константин Руске. Штат – 68 чел. Площадь – 21 га.

Специализация: игрунковые обезьяны, попугаи.

EAZA, WAZA, VDZ

Сведения представлены не полностью.

Н А Т Е Н Д О Р Ф www.zooprofis.de Население – 756

Компания «Зоопрофис»

Weinberghof, Wessenstedt 12, D-29587 Natendorf, Germany. Открыт в 2005 г.
Тел.: +49 (0) 179 92 23 665. E-mail: info@zooprofis.de. Web: www.zooprofis.de.
E-mail: info@zooprofis.de. Директор: Даниель Гусманн. Штат – 3 чел.
Специализация: оборудование и стройматериалы для зоопарков, зоопарк животных.

Франция

А М Н Е́ В И Л Л Ь Население – 10.500

Zoo d' Amnéville

1, rue du Tigre – 57360 Amneville Zoo. Открыт в 1986 г.
Тел.: + 3338 770 74 31 (моб. Мишель Льюис), + 3360 776 18 61 (моб. Д-р Алексис Майлот). Факс: + 3338 770 41 45. E-mail: michel.louis@zoo-amneville.com, alexis@zoo-amneville.com. Web: www.zoo-amneville.com.
Генеральный директор: Мишель Льюис. Кураторы коллекции: Реми Флашар, Патрик Фолб. Ветеринарный врач: Алексис Майлот. Штат – 102 чел. Площадь – 18,5 га. Посещаемость – 442 817 чел. Млекопитающие – 83 вида, 388 экз.; птицы – 108 видов, 566 экз.; рептилии – 61 вид, 285 экз. Всего: 252 вида, 1 239 экз.+

Чехия

Б Р Н О Население – 377.440

Зоологический парк г. Брно

U Zoologické zahrady 46, 63500 Brno, Czech Republic. Открыт 30.08.1953 г.
Тел.: (420) 546 432 311. Факс: (420) 546 210 000. E-mail: kral@zoobrno.cz, zoo@zoobrno.cz. Web: www.zoobrno.cz. Директор: Мартин Говорка. Заместитель директора: Мирослав Янота. Специалист по зоологии зоопарка: Богумил Крал. Ветеринарный врач: Станислав Мазанек. Штат – 108 чел. Площадь – 41,3 га. Посещаемость – 331 298 чел. Млекопитающие – 88 видов, 379 экз.; птицы – 56 видов, 213 экз.; рептилии – 48 видов, 177 экз.; амфибии – 3 вида, 19 экз.; рыбы – 103 видов, 797 экз., беспозвоночные – 89 видов. Всего: 387 видов, 1 585 экз.+
Специализация: хищные млекопитающие, рептилии.
UCSZ, EAZA, WAZA, IZE

В Ы Ш К О В Население – 24.000

Зоопарк г. Вышкова

Zoo park Vyškov, Cukrovarská 424/9, 682 01 Vyškov, Czech Republic. Открыт 1 августа 1965 г.
Тел.: (420) 725-726-374. Факс: (420) 517-346-356. E-mail: reditel@zoo.vyskov.cz, zoopark@zoo.vyskov.cz. Web: www.zoo-vyskov.cz. Директор: Дагмар Неперена. Помощник зоолога: Дана Хилакова. Ветеринарный врач: Иво Хилак. Штат – 28 чел. Площадь – 7 га. Посещаемость – 200 636 чел. Млекопитающие – 57 видов, 236 экз.; птицы – 42 вида, 512 экз.; рептилии – 4 вида, 16 экз.; рыбы – 16 видов, 331 экз.; беспозвоночные – 1 вид. Всего: 120 видов, 1 095 экз.+
Специализация: редкие породы домашних животных.
UCSZ

ГЛУБОКА НАД ВЛТАВОЙ Население – 5.208

Южночешский зоопарк Глубока над Влтавой (Зоопарк Глубока)

37341 Hluboka nad Vltavou, Zoo Ohrada 417, Czech Republic. Открыт 1 мая 1939 г. Тел.: (420) 387 002 210, 387 002 211, 387 002 216. E-mail: info@zoohluboka.cz, pokorny@zoohluboka.cz, koosl@zoohluboka.cz. Web: www.zoohluboka.cz. Директор: Владимир Покорны. Заместитель директора: Роман Коссл. Ветеринарный врач: Эмануел Крейцар. Штат – 39 чел. Площадь – 6 га (под экспозицией – 4,8 га). Посещаемость – 238 923 чел. (41 791 – бесплатно). Млекопитающие – 43 вида, 434 экз.; птицы – 130 видов, 814 экз.; рептилии – 44 вида, 326 экз.; амфибии – 10 видов, 136 экз.; рыбы – 35 видов, 622 экз.; беспозвоночные – 32 вида. Всего: 294 видов, 2 332 экз.+

Специализация: фауна Европы и Чешской Республики, животные Палеарктической области.

UCSZOO, EAZA, WAZA, IZE

ГОДОНИН Население – 24.682

Зоопарк г. Годонина

Zoologická zahrada Hodonin, U Červených domků 3529, 695 01 Hodonín. Czech Republic. Открыт 29 сентября 1977 г.

Тел.: (420) 723 288 774. E-mail: zoolog@zoo-hodonin.cz. Web: www.zoo-hodonin.cz. Директор: Мартин Круг. Заместитель директора: Яна Недухалова. Куратор коллекции: Ленка Штурсщва. Ветеринарный врач: Катерина Едличкова. Штат – 36 чел. Площадь – 5,7 га. Посещаемость – 169 302 чел. (26 101 – бесплатно). Млекопитающие – 39 видов, 119 экз.; птицы – 55 видов, 197 экз.; рептилии – 17 видов, 51 экз.; амфибии – 4 вида, 22 экз.; рыбы – 95 видов, 421 экз.; беспозвоночные – 38 видов. Всего: 248 видов, 810 экз.+

UCSZ, EAZA

ДВУР КРАЛОВЕ Население – 15.594

Зоопарк Двур Кралове-над-Лабем

Dvůr Králové nad Labem, Štefánikova 1029, 54401. Czech Republic. Открыт 9 мая 1946 г.

Тел.: (420) 499 329 515, 499 311 225, 499 628 255. E-mail: info@zoodvurkralove.cz, zoo.dk@zoodvurkralove.cz, premysl.rabas@seznam.cz. Web: www.safaripark.cz. Директор: Пржемысл Рабас. Заместитель директора: Ярослав Гыянек. Ветеринарный врач: Юрий Вахала. Штат – 174 чел. Площадь – 78,8 га (под экспозицией – 53 га). Посещаемость – 517 008 чел. (24 894 – бесплатно). Млекопитающие – 91 вид, 845 экз.; птицы – 146 видов, 1 074 экз.; рептилии – 51 вид, 168 экз.; амфибии – 4 вида, 50 экз.; рыбы – 44 вида, 287 экз.; беспозвоночные – 60 видов. Всего: 396 видов, 2 424 экз.+

Специализация: фауна Африки

UCSZ

ОЛОМОУЦ Население – 100.000

Зоологический парк г. Оломоуца

Zoologická Zahrada Olomouc, Darwinova 29, 779 00 Olomouc-Svatý Kopeček. Czech Republic. Открыт в 1956 г.

Тел.: (420) 585 151 605, 585 151 600. E-mail: info@zoo-olomouc.cz, reditel@zoo-olomouc.cz. Web: www.zoo-olomouc.cz. Директор: Радомир Габань. Заместитель директора: Отилия Пернека. Зоолог: Житка Вокуркова. Ветеринарный врач: Ленка Храстинова. Штат – 77 чел. Площадь – 42,5 га. Посещаемость – 348 209 чел. Млекопитающие – 40 видов; птицы – 9 видов; рептилии – 6 видов; рыбы – 1 вид; беспозвоночные – 55 видов. Всего: 111 видов +.

Специализация: разведение копытных, приматов и неполнозубых, морская аквариумистика.

UCSZ, EAZA, WAZA

П Р А Г А Население – 1.304.733

Зоопарк г. Праги

17100 Praha 7, U Trojského Zámku 3/120. Czech Republic. Открыт 28 сентября 1931 г.

Тел.: (420) 296 112 230. Факс: (420) 233 556 704. E-mail: pr@zoopraha.cz, simek@zoopraha.cz. Web: www.zoopraha.cz. Директор: Мирослав Бобек. Заместитель директора по зоочасти: Ярослав Шимек. Ветеринарный врач: Роман Водичка. Штат – 281 чел. Площадь – 57,8 га.

UCSZ, EAZA, WAZA, IZE, EEKMA

Сведения не представлены.

П Р А Г А Население – 1.304.733

Nature Resource Network, s.r.o.

Politických vězňů 912/10 110 00, Praha 1. Czech Republic. Open 1997.

Tel: (420) 311 240 539, 734 619 014. E-mail: martin@conservationfocused.com. Web: www.conservationfocused.com. Director: Мартин Дейви. Deputy Director: Милиса Экмесчич. Vet: Бояна Бобич-Гаврилович.

Х Л Е Б Ы Население – 350

Зоопарк г. Хлебы

289 31 Chleby. Czech Republic. Открыт 5 июня 1997 г.

Тел.: (420) 723 237 571, 702 186 910. E-mail: info@zoohluboka.cz, director@zoochleby.cz. Web: www.zoochleby.cz. Директор: Рене Франек. Заместитель директора: Ярослав Дуфек. Заведующая зоологическим отделом: Алена Франкова. Ветеринарный врач: Джозеф Брека. Штат – 12 чел. Площадь – 5,1 га. Посещаемость – 79 000 чел. Млекопитающие – 24 вида, 90 экз.; птицы – 24 вида, 75 экз.; рептилии – 11 видов, 24 экз.; амфибии – 1 вид, 3 экз.; рыбы – 27 видов, 110 экз.; беспозвоночные – 19 видов. Всего: 106 видов, 242 экз.+

ХОМУТОВ Население – 48.000

Подкрушногорский зоопарк в г. Хомутове

Přemyslova 259, 430 001 Chomutov, Czech Republic. Открыт 9 мая 1975 г.

Телю: (420) 774 266 222, 703 149 044. E-mail: zoopark@zoopark.cz. Web: www.zoopark.cz. Директор: Вера Фричова. Главный зоолог: Мирослав Бртницкий. Ветеринарный врач: Владимира Габетинова. Штат – 68 чел. Площадь – 112 га. Посещаемость – 220 017 чел. Млекопитающие – 46 видов, 234 экз.; птицы – 56 видов, 407 экз.; рептилии – 25 видов, 155 экз.; амфибии – 2 вида, 5 экз.; рыбы – 4 вида, 9 экз.; беспозвоночные – 2 вида. Всего: 135 видов, 810 экз.+

Специализация: фауна Палеарктики.

UCSZ, EAZA, WAZA

Эстония

ТАЛЛИН Население – 440.776

Таллинский зоопарк

Tallinna Loomaaed, Ehitajate tee 150/ Paldiski mnt. 145, 13522, Tallinn. Открыт 25 августа 1939 г.

Тел.: (372) 694-33-00. Факс: (372) 657-89-90. E-mail: zoo@tallinnzoo.ee. Web: www.tallinnzoo.ee. Генеральный директор: Тиит Маран. Куратор коллекции: Тонис Тасане. Ветеринарная служба: Рене Саймре, Петр Корольков. Штат – 213 чел. Площадь – 89,0 га

Специализация: редкие виды Северной Палеарктики.

EAZA, WAZA, AZA, VDZ

Сведения не представлены.

II. Информация о зоопарках, не являющихся членами Евроазиатской региональной ассоциации зоопарков и аквариумов

Беларусь

В И Т Е Б С К Население – 372.000

Культурно-просветительное коммунальное унитарное предприятие «Витебский зоологический парк»

210026 Беларусь, Витебск, ул. Я. Купалы, 17. Открыт 30 марта 1992 г.
Тел.: (375212) 35-90-38. Тел./факс: (375212) 35-90-39. E-mail: vitebsk.zoopark@yandex.ru. Директор: Ирина Михайловна Орлова. Зоотехник: Виктор Петрович Якименко. Штат – 22 чел. Площадь – 1,1 га.

Сведения не представлены.

Ж Л О Б И Н Население – 75.700

Учреждение «Жлобинский зоопарк»

247210 Беларусь, Гомельская обл., Жлобин, ул. К. Маркса, 41-а. Открыт 1 июня 1991 г.
Тел.: (375233) 45-06-64. Факс: (375233) 44-62-59. E-mail: zveri.75@mail.ru. Директор: Валерий Леонидович Чечиков. Зоотехник: Светлана Юрьевна Наумова. Ветеринарный врач: Ольга Ивановна Силивончик. Штат – 26 чел. Площадь – 0,4 га.

Сведения не представлены.

Латвия

Д А У Г А В П И Л С Население – 95.500

Латгальский зоопарк

Vienibas iela 27, Daugavpils, LV 5400, Latvia. Открыт 12 марта 1991 г.
Тел.: (371) 296-211-91, 654-267-89. E-mail: latgales.zoo@gmail.com. Web: www.latgaleszoo.biology.lv. Директор: доктор биологии, доктор педагогики Михаил Пупиньш. Заместитель директора, энтомолог, доктор биологии: Валерий Вахрушев. Зоолог: бакалавр биологии Эвия Андрушкевича. Ветеринарный врач: Татьяна Зимаша. Штат – 16 чел. Площадь – 5,8 га.
Специализация: концептуальный педагогический дизайн, восстановление болотной черепахи *(Emys orbicularis)*.

Сведения не представлены.

РИГА Население – 717.400

Рижский национальный зоологический сад

Rigas Nacionalais zooloģiskais dārzs. Meza prospekts, 1. LV 1014 Riga, Latvia. Открыт 14 октября 1912 г.

Тел.: (371) 675-184-09, 675-404-44, 675-186-69. Факс: (371) 675-400-11. E-mail: info@rigazoo.lv, rigazoo@rigazoo.lv; edgars.vitols@rigazoo.lv, guna.vitola@rigazoo.lv. Web: www.rigazoo.lv. Директор: Ингмарс Лидака. Директор по развитию: Эдгар Витолс. Куратор коллекции: Гуна Витола. Главный ветеринарный врач: Инга Бирне. Штат – 157 чел. Площадь – 22 га (+ филиал – 132 га). Посещаемость – 327 403. Млекопитающие – 89 видов, 500 экз.; птицы – 55 видов, 239 экз.; рептилии – 62 вида, 213 экз.; амфибии – 48 видов, 1 362 экз.; рыбы – 77 видов, 609 экз.; беспозвоночные – 69 видов. Всего: 398 видов, 2 923 экз.+

Специализация: амфибии, беспозвоночные, мелкие млекопитающие, местные животные.

EAZA, IZE

Литва

КАУНАС Население – 290.000

Литовский зоологический сад

50299 Radvilėnų pl. 21, Kaunas, Lithuania. Открыт 1 июля 1938 г.

Тел.: (37037) 33-25-40. Факс: (37037) 33-21-96. E-mail: info@zoosodas.lt. Web: www.zoosodas.lt, www.facebook.com/ZoologijosSodas6. И.о. директора: Бенас Норейкис. Главный биолог: Бенас Норейкис. Заведующий отдела ветеринарии: Викторас Синяускас. Штат – 105 чел. Площадь – 15,7 га. Посещаемость – 129 000. Млекопитающие – 47 видов, 225 экз.; птицы – 54 вида, 250 экз.; рептилии – 31 вид, 280 экз.; амфибии – 16 видов, 93 экз.; рыбы – 35 видов, 721 экз.; беспозвоночные – 10 видов. Всего: 193 вида, 1 569 экз. +

EAZA, IZE

Польша

Х О Ж У В Население – 100.059

Силезский зоологический парк

41 501 Promenada Gen. Jerzego Ziętka 7, Chorzów. Открыт в 1958 г.
Тел.: +4832 793-71-41, +48 666 031 496, +48 728 933 009. E-mail: dyrektor@slaskiezoo.pl, sekretariat@staskiezoo.pl, ibrys@slaskiezoo.pl. Web: www.zoo.silesia.pl. Директор: Иоланта Копич. Заместитель директора: Ирена Брис. Ветеринарный врач: Мишель Залуски. Штат – 148 чел. Площадь – 47,6 га. Посещаемость – 121 771 (298 539 – бесплатно). Млекопитающие – 78 видов, 304 экз.; птицы – 69 видов, 363 экз.; рептилии – 46 видов, 103 экз.; амфибии – 3 вида, 4 экз.; рыбы – 112 видов, 1 264 экз.; беспозвоночные – 31 вид. Всего: 343 вида, 2 038 экз. +

Россия

Б А Р Н А У Л Население – 700.000

Общество с ограниченной ответственностью Барнаульский зоопарк «Лесная сказка»

656066 Барнаул, ул. Энтузиастов, д. 12. Основан 11 августа 2010 г.
Тел.: (3852) 99-62-62; 7 913 210 15 09 – директор. Тел./факс: (3852) 47-73-99. E-mail: men1965@yandex.ru. Web: www.zoo22.ru. Директор: Сергей Викторович Писарев. Заместители директора: Александр Владимирович Чеботарев, Павел Владимирович Резниченко. Ветеринарный врач: Вячеслав Борисович Наконечников. Штат – 39 чел. Площадь – 5,1 га. Посещаемость – 250 000 чел. Млекопитающие – 44 вида, 106 экз.; птицы – 9 видов, 30 экз. Всего: 53 вида, 136 экз.

В Л А Д И В О С Т О К Население – 604.901

Зоопарк «Садгород» (Индивидуальный предприниматель С.В. Асновин)

690025 Приморский край, Владивосток, ул. Воровского, д. 24-б. Основан 07 июня 2007 г.

Тел.: 914 790 33 16, 984 199 21 00. E-mail: zoosad2008@mail.ru. Web: www.zoopark-vl.ru. Директор: Сергей Владимирович Асновин. Заместитель директора: Елена Алексеевна Асновина. Ветеринарный врач: Виктор Юрьевич Агафонов. Штат – 16 чел. Площадь – 3,0 га.

Сведения не представлены.

В О Р О Б Ь И Население – 645

Общество с ограниченной ответственностью «Парк птиц «Воробьи»

249167 Калужская обл., Жуковский р-н, совхоз «Победа», ул. Парк птиц, д. 3/1. Открыт в июне 2005 г.

Тел.: (4843) 99-34-26, факс: (4843) 99-34-29. E-mail: contact@birdspark.ru. Web: www.birdspark.ru. Генеральный директор: Андрей Яковлевич Ткаченко. Заместитель генерального директора по зооветеринарной работе: Николай Николаевич Зорин. Ветеринарный врач: Светлана Евгеньевна Бондарь. Штат – 54 чел. Площадь: 24 га. Посещаемость – 264 000 чел. Млекопитающие – 68 вида, 266 экз.; птицы – 264 вида, 1 427 экз.; рептилии – 22 вида, 32 экз., амфибии – 3 вида, 5 экз., рыбы – 95 видов, 485 экз.; беспозвоночные – 5 видов. Всего: 457 видов, 2 215 экз.+

Специализация: содержание и разведение птиц.

Г О Л У Б И Ц К А Я Население – 120.000

Зоопарк «Лукоморье»

353521 Краснодарский край, Темрюкский район, ст. Голубицкая, ул. Набережная, д. 1-а. Открыт 1 июня 2013 г.

Тел.: (918) 040-00-51. E-mail: zoopark.lukomore@mail.ru. Web: www.zoo-lukomore.ru. Директор: Константин Александрович Решетов. Ветеринарный врач: Олеся Валерьевна Круголь. Штат – 25 чел. Площадь – 3 га. Посещаемость – 58 000 чел. Млекопитающие – 38 видов, 124 экз.; птицы – 25 видов, 56 экз.; рептилии – 15 видов, 44 экз.; амфибии – 2 вида, 2 экз. Всего: 80 видов, 226 экз.

Е К А Т Е Р И Н Б У Р Г Население – 1.483.119

Общество с ограниченной ответственностью КПЦК «Водный мир», «Океанариум Екатеринбург»

620023 Екатеринбург, ул. Щербакова, д. 2-б, ОП «Океанариум Екатеринбург». Открыт 23 марта 2019 г.

Тел.: (343) 339-44-14; 912 247 19 44 – директор. E-mail: direct@oceanarium-ekb.ru. Web: www.oceanarium-ekb.ru. Генеральный директор: Сергей Владимирович Кузнецов. Директор «Океанариум Екатеринбург»: Екатерина Александровна Показаньева. Ветеринарный врач: Любовь Владимировна Ивонина. Штат – 79 чел. Площадь – 7 128,17 кв. м. Посещаемость – 356 036 чел. Млекопитающие – 7 видов, 17 экз.; птицы – 6 видов, 45 экз.; рептилии – 19 видов, 46 экз.; рыбы – 221 вид, 3 290 экз.; беспозвоночные – 33 вида Всего: 286 видов, 3 398 экз.

К О С Т Р О М А Население – 280.000

Муниципальное бюджетное учреждение города Костромы «Зоологический парк»

156007 Кострома, ул. Ленина, 175. Открыт 29 августа 2010 г.

Тел./факс: (4942) 45-62-72. E-mail: zoo44@list.ru. Web: www.zoopark44.ru. Директор: Вадим Григорьевич Шинкарь. Заместитель директора: Анна Олеговна Смирнова. Ветеринарный врач: Екатерина Евгеньевна Русакова. Штат – 21 чел. Площадь – 8,4 га. Посещаемость – 96 029 чел. (31 398 – бесплатно). Млекопитающие – 31 вид, 65 экз.; птицы – 13 видов, 85 экз. Всего: 44 вида, 150 экз.

К Р А С Н О Г О Р С К Население – 171.793

«Крокус Сити Океанариум»

143401 Московская обл., Красногорский район, Красногорск, ул. Международная, д. 10. Открыт 10 декабря 2016 г.

Тел.: (495) 223-40-20 (+ 56-57; 45-73; 86-69), 727-22-11, 550-00-55. Факс: (495) 223-40-20, 727-22-11. E-mail: info@crocus-oceanarium.ru, Avtyurina-@crocusgroup.ru.Web: www.crocus-oceanarium.ru. Директор: Роман Владиславович Грачёв. Заместитель директора: Анжелика Владимировна Тюрин. Ветеринарный врач: Жанна Владимировна Фадеева. Штат – 125 чел. Площадь – 10,6 га. Посещаемость – 310 000 чел. Млекопитающие – 18 видов, 73 экз.; птицы – 26 видов, 89 экз.; рептилии – 19 видов, 39 экз.; амфибии – 8 видов, 20 экз.; рыбы – 204 вида, 1 425 экз.; беспозвоночные – 40 видов. Всего: 315 видов, 1 646 экз.+

М О С К В А Население – 12.692.466

Общество с ограниченной ответственностью «Экзотик парк»

108841, Москва, г. Троицк, микрорайон В, 14-9. Открыт 5 мая 2012 г.
Тел.: 8 906 733 55 44. E-mail: ekzootikpark@mail.ru. Web: www.ekzootikpark.ru. Генеральный директор: Ирина Варфоломеевна Прокошина. Ветеринарный врач: Эмма Артуровна Мамедова. Штат – 20 чел. Площадь – 3,5 га. Посещаемость – 73 680 чел. Млекопитающие – 50 видов, 118 экз.; птицы – 22 вида, 65 экз., рептилии – 1 вид, 2 экз. Всего видов: 73 вида, 185 экз.

Н А Л Ь Ч И К Население – 239.040

Муниципальное казённое учреждение «Зоопарк «Нальчикский»

360002 Кабардино-Балкарская Республика, Нальчик, Долинск. Открыт 20 сентября 1966 г.
Тел.: (8662) 42-68-42, 42-20-06, 42-63-90. E-mail: zoonalchik@mail.ru. Web: www.zoonalchik.ru. Директор: Залим Хусеевич Забаков. Главный ветеринарный врач: Даут Ахматович Ахматов. Штат – 28 чел. Площадь – 7,2 га. Посещаемость – 92 119 чел. Млекопитающие – 53 вида, 135 экз.; птицы – 65 видов, 324 экз.; рептилии – 19 видов, 37 экз., рыбы – 2 вида, 44 экз.; беспозвоночные – 1 вид. Всего: 140 видов, 540 экз.+
Специализация: местная фауна, копытные.

Н О В Ы Й У Р Е Н Г О Й Население – 115.092

Муниципальное бюджетное учреждение дополнительного образования «Детская Экологическая станция»

629305 ЯНАО, Новый Уренгой, ул. Южная, д. 44, а/я 182. Открыт в 2003 г.
Тел./факс: (3494) 23-83-16. E-mail: des_nu@mail.ru. Web: www.desnu.ru. Директор: Геннадий Витальевич Липецкий. Заместитель директора: Надежда Николаевна Колебанова. Заведующая биологическим учебно-исследовательским центром: Алсу Нурулловна Шагадатова. Ветеринарный врач: Светлана Алексеевна Оржеховская. Штат – 39 чел. (зооотдел – 8 чел.). Площадь – 332 кв. м. Посещаемость – 43 673 чел. Млекопитающие – 16 видов, 63 экз.; птицы – 22 вида, 429 экз.; рептилии – 14 видов, 42 экз.; амфибии – 2 вида, 4 экз.; рыбы – 30 видов, 263 экз.; беспозвоночные – 2 вида. Всего: 86 видов, 801 экз.+

П Е Н З А Население – 523.726

Пензенский океанариум

440004 Пенза, ул. Центральная, д. 1, л. Т, офис 20. Открыт 17 мая 2014 г.
Тел.: (8412) 20-20-30, 38-17-51. Факс: (8412) 38-17-49. E-mail: ocean_202030@mail.ru. Web: www.oceanpenza.ru. Директор: Ольга Викторовна Пронина. Заместитель директора: Елена Ивановна Чудаева. Штат – 27 чел. Площадь – 3 000 куб. м. Посещаемость – 62 751 чел. (15 634 – бесплатно). Рептилии – 6 видов, 54 экз.; рыбы – 80 видов. Всего: 86 видов, 54 экз.+

С О Р Т А В А Л А Население – 35.000

Общество с ограниченной ответственностью «Зоо гринпарк – Карелия»

186790 Республика Карелия, г. Сортавала, ул. Ленина, д. 3. Открыт 25 апреля 2011 г.
Тел.: (81430) 2-49-11. Факс: (81430) 2-48-30. Тел. (Исполнительный директор, С.-Петербург) – (812) 333 22 06. Факс: (Исполнительный директор, С.-Петербург) (812) 314 31 19. E-mail: zoogreenpark@yandex.ru, piter150110@mail.ru. Web: www.zoogreenpark.ru. Директор: Андрей Алексеевич Лебедев. Исполнительный директор: Денис Юрьевич Лебедев. Ветврач: Марина Владимировна Гизатулина. Штат – 25 чел. Площадь – 37 га. Посещаемость – 54 200 чел. Млекопитающие – 43 вида, 249 экз.; птицы – 20 видов, 59 экз. Всего: 63 вида, 308 экз.
Специализация: копытные, птицы.

Т Ю М Е Н Ь Население – 788.358

Общество с ограниченной ответственностью «Тюменский зоопарк»

625002 Тюмень, ул. Даудельная, д.4, кв. 20 (юридический адрес); Тюменская область, Тюменский район, 27 км Ялуторовского тракта, стр. 1 (фактический адрес). Открыт 14 ноября 2013 г.

Тел.: (3452) 55-55-95, 7-922-486-57-03, 7 950-489-89-84. E-mail: info@sosnovbir.ru, Tyumenzoo@mail.ru. Web: www.zoo.sosnovbir.ru. Директор: Олег Викторович Погудин. Заместитель директора, главный ветеринарный врач: Татьяна Борисовна Антропова. Штат – 22 чел. Площадь – 2,3 га. Посещаемость – 56 378 чел. (+ бесплатно – 900 чел.). Млекопитающие – 53 вида, 149 экз.; птицы – 29 видов, 151 экз.; рептилии – 11 видов, 16 экз., беспозвоночные – 2 вида. Всего: 95 видов, 316 экз. +

Ш К О Т О В О Население – 3.500

Общество с ограниченной ответственностью «Амурский тигр», «Приморский Сафари-парк»

692815 Приморский край, Шкотовский район, пгт. Шкотово, 39-й км гострассы Владивосток-Находка. Открыт 7 февраля 2007 года.

Тел.: 914 700 65 23, 924 124 17 17. E-mail: amur.tiger@rambler.ru. Web: www.safaripark25.ru. Генеральный директор: Дмитрий Николаевич Мезенцев. Заместитель директора: Маргарита Алексеевна Овчинникова. Ветеринарный врач: Олег Леонидович Никонов. Штат – 30 чел. Площадь – 16 га. Посещаемость – 60 800 чел. Млекопитающие – 27 видов, 80 экз.; птицы – 29 видов, 62 экз. Всего: 56 видов, 142 экз.

Специализация: содержание и экспонирование животных Приморского края.

Словакия

БОЙНИЦЕ Население – 5.000

Народный зоологический парк в г. Бойнице

Замок в окрестности 6, Бойнице, 97201. Открыт в апреле 1955 г.

Тел.: (00421) 540-29-75, 903 807 531, 903 807 254. E-mail: zoobojnice@zoobojnice.sk, branislav.tam@zoobojnice.sk. Web: www.zoobojnice.sk. Директор: Милан Совчик. Заведующий зоологического отдела: Бранислав Там. Кураторы коллекции: Александра Веселовская, Агнесса Качованова, Мирослава Клукарова. Ветеринарный врач: Михал Белак. Штат – 97 чел. Площадь – 41,0 га. Посещаемость – 344 648 чел. (бесплатно – 56 938 чел.). Млекопитающие – 77 видов, 443 экз.; птицы – 159 видов, 537 экз.; рептилии – 46 видов, 243 экз.; амфибии – 13 видов, 86 экз.; рыбы – 74 вида, 1 291 экз.; беспозвоночные – 5 видов. Всего: 374 вида, 2 600 экз. +

Украина

Д Е М И Д О В Население – 6.100

Парк Животных «XII Месяцев»

07335 Киевская область, Вышгородский район, с. Демидов, ул. Вербовая, 79. Открыт 16 мая 2015 г.

Тел.: (380096) 770 41 59. E-mail: zoo12months@gmail.com. Web: www.12.org.ua. Директор: Ирина Викторовна Корчинская. Ветеринарный врач: Алина Сергеевна Малинка. Штат – 8 чел. Площадь – 26,0 га (освоено – 18 га). Млекопитающие – 66 видов, 191 экз.; птицы – 19 видов, 88 экз.; рептилии – 2 вида, 6 экз. Всего: 87 видов, 285 экз.

Р О В Н О Население – 230.000

Ровенский госуоарственный зоологический парк

33027 Ровно, ул. Киевская, 110. Открыт в 1982 г.

Тел.: (380362) 65-38-40. Тел./факс: (380362) 65-38-59. E-mail: zoo.rv.ua@gmail.com. Web: www.zoopark.rv.ua. Директор: Олег Васильевич Павлюк. Заместитель директора по зооветчасти: Ирина Евгеньевна Олиферук. Ветеринарный врач: Мария Павловна Крывуша. Штат – 72 чел. Площадь – 11,6 га. Посещаемость – 194 423 чел. Млекопитающие – 62 вида, 339 экз.; птицы – 45 видов, 263 экз.; рептилии – 26 видов, 51 экз.; амфибии – 4 вида, 42 экз.; рыбы – 22 вида, 140 экз.; беспозвоночные – 12 видов. Всего: 171 вид, 835 экз. +

Ч Е Р К А С С Ы Население – 277.082

Черкасский городской зоологический парк

18008 Черкассы, ул. Смелянская, 132. Открыт 1 мая 1979 г.

Тел./факс: (380472) 63-46-42. E-mail: zoocityck@ukr.net. Web: www.zoocity.ck.ua. Директор: Евгений Леонидович Ван. Заместитель директора по зооветеринарной работе: Андрей Юрьевич Ладнов. Заведующая отделом «Ветеринарной медицины»: Ирина Юрьевна Артеменко. Штат – 53 чел. Площадь – 4,4 га. Посещаемость – 165 096 чел. Млекопитающие – 37 видов, 166 экз.; птицы – 45 видов, 155 экз.; рептилии – 65 видов, 120 экз.; амфибии – 11 видов, 34 экз.; рыбы – 2 вида, 18 экз., беспозвоночные – 82 вида. Всего: 242 вида, 493 экз.+

UAZA

Швейцария

Ж Е Н Е В А Население – 201.818

Биопарк г. Женева

Route de Valavran, 33 – 1293 Bellevue, Genève. Открыт 03 января 2019 года. Тел.: 41 (22) 774 38 08. E-mail: info@bioparc-geneve.ch. Web: www.parc-challandes.ch/fr/. Директор: Тобиас Блаха. Заместитель директора: Анна-София Девилл. Куратор: Хлое Гонзеч. Ветеринарный врач: Тобиас Блаха. Штат – 30 чел. Площадь – 1,4 га. Посещаемость – 20 000 чел. Млекопитающие – 16 видов, 51 экз.; птицы – 43 вида, 135 экз.; рептилии – 6 видов, 23 экз.; амфибии – 1 вид, 2 экз.; рыбы – 1 вида, 2 экз., беспозвоночные – 5 видов. Всего: 72 вида, 213 экз.+

Федеративная Республика Германия

Д Е С С А У Население – 80.000

Зоопарк Дессау

Querallee 8 D – 06846 Dessau-Rosslau. Открыт в 1958 г.
Тел.: +49 340-61-44-26. Факс: +49 340-66-12-580. E-mail: info@tierpark.dessau.de. Web: www.tierpark.dessau-rosslau.de. Директор: Ян Бауэр. Заместитель директора: Марион Шулер. Штат – 23 чел. Площадь – 11 га. Посещаемость – 123 000 чел. Млекопитающие – 50 видов 181 экз.; птицы – 46 видов, 231 экз.; рептилии – 8 видов, 14 экз.; амфибии – 2 вида, 7 экз.; беспозвоночные – 18 видов. Всего: 124 вида, 431 экз.+

Р О С Т О К Население – 208.409

Зоологический сад г. Росток

Rennbahnallee 21, 18059 Rostok, Germany. Открыт 1899 г.
Тел.: +49-381-2082-192. Fax: +49-381-493-44-00. E-mail: office@zoo-rostok.de. Web: www.zoo-rostok.de. Директор: Нагель Удо. Куратор коллекции: Антье

Ангел. Ветеринарный врач: Кристиан Рудник. Штат – 140 чел. Площадь – 56 га. Посещаемость – 652 220 чел. Млекопитающие – 80 видов 466 экз.; птицы – 73 вида, 415 экз.; рептилии – 25 видов, 78 экз.; амфибии – 8 видов, 62 экз.; рыбы – 148 видов, 1 517 экз.; беспозвоночные – 77 видов. Всего: 411 видов, 2 538 экз.+

Южная Корея

С О Ч Х О Н Население – 54.000

Национальный институт экологии

1210 Geumgang-ro, Maseo-myeon, Seocheon-gun, Chungcheongnam-do, Republic of Korea. Открыт в 2013 г.

Тел.: +82 (41) 950 5954, 950 5956, 950 5840. Факс: +82 (41) 950 6146, 950 6140. E-mail: haerryme@nie.re.kr, ecovet@nie.re.kr, hallosks@nie.re.kr. Web: www.nie.re.kr. Директор: Ким, Янг-Джун. Исполнительный директор: Шим, Сук-Ген. Ветеринарный врач: Ли, Хе-Рим. Штат – 587 чел. Площадь – 99,9 га. Посещаемость – 353 034 чел. Млекопитающие – 12 видов, 56 экз.; птицы – 11 видов, 43 экз.; рептилии – 36 видов, 231 экз.; амфибии – 20 видов, 159 экз.; рыбы – 168 видов, 3 234 экз.; беспозвоночные – 21 вид. Всего: 268 видов, 3 723 экз.+

III. Информация о других зоологических учреждениях, не являющихся членами Евроазиатской региональной ассоциации зоопарков и аквариумов

Казахстан

С Е М Е Й Население – 349.000

Коммунальное государственное казённое предприятие «Областной детский биологический центр»

071400 Семей, остров Полковничий, 56. Открыт в августе 1938 г.
Тел.: (7222) 56-84-53. Тел./факс: (7222) 56-18-59. E-mail: biodetcenter@mail.ru. Web: www.biodetcentr.ru. Директор: Валерий Николаевич Дядов. Заведующая биологическим отделом: Дарья Николаевна Вощакина. Штат – 43 чел. Площадь – 2,61 га. Посещаемость – 170 000 чел. Млекопитающие – 23 вида, 77 экз.; птицы – 45 видов, 203 экз.; рептилии – 3 вида, 6 экз.; амфибии – 2 вида, 3 экз.; рыбы – 15 видов, 152 экз.; беспозвоночные – 1 вид. Всего: 89 видов, 441 экз.+

Россия

Б А Р Н А У Л Население – 632.372

Общество с ограниченной ответственностью «Питомник редких видов птиц “Алтай Фалькон”

656065 Алтайский край, Барнаул, ул. Попова, д. 118, кв. 430. Основан в 1991 г.
Тел.: (3852) 48-50-52, (903) 995-14-03. E-mail: falcon_pvn@rambler.ru. Web: www.altaifalcon.ru. Директор питомника: Виктор Николаевич Плотников. Заведующий отделом: Павел Валентинович Коннов. Ветеринарный врач: Артём Анатольевич Кучер. Штат – 5 чел. Площадь – 1 га.
Сведения не представлены.

В О Л Ж С К И Й Население – 345.000

Муниципальное бюджетное учреждение дополнительного образования «Дворец творчества «Русинка»

404104 Волгоградская обл., г. Волжский, ул. Пушкина, 100. Открыт 15 августа 1976 г.
Тел.: (8443) 58-01-84. Директор: Юлия Владимировна Танина. Заместитель директора: Юлия Алексеевна Тиркина. Штат – 60 чел. Площадь – 1,2 га. Посещаемость – 9 245 чел. Млекопитающие – 17 видов, 366 экз.; птицы – 17 видов, 150 экз.; рептилии – 11 видов, 28 экз.; амфибии – 4 вида, 9 экз.; рыбы – 28 видов, 244 экз.; беспозвоночные – 4 вида. Всего: 81 вид, 797 экз.+

Г А Л И Ч Ь Я Г О Р А

Питомник хищных птиц заповедника «Галичья гора» Воронежского государственного университета

399240 Липецкая обл., Задонский р-н, с. Донское, заповедник «Галичья гора». Открыт 5 марта 1990 г.

Тел.: (915) 551-96-39. E-mail: pitomnik.gg@mail.ru. Директор заповедника: Николай Яковлевич Скользнев. Заведующий питомником: Владимир Вадимович Петров. Штат питомника – 4 чел. Площадь – 2 000 кв. м. Птицы – 3 вида, 65 экз.

Специализация: разведение и реинтродукция редких видов хищных птиц.

Е К А Т Е Р И Н Б У Р Г Население – 1.500.000

Центр по мониторингу и реабилитации хищных птиц «Холзан»

620000 Екатеринбург, ул. Луначарского, 194. Питомник: Свердловская обл., Сысертский район, с. Кашино, урочище «Кардиолог».

Тел.: (912) 241-76-02, (34373) 6-32-29. E-mail: holzan_falconer@mail.ru. Директор: Олег Анатольевич Светлицкий. Куратор хищных птиц: Руслан Миннижанович Салимов. Ветеринарный врач: Наталья Владимировна Банных. Птицы – 31 вид, 176 экз.

И Р К У Т С К Население – 625.000

Фонд «Иркутский ботанический сад»

664039 Иркутск, ул. Кольцова, д. 93. Открыт 8 июня 2013 г.

Тел.: (3952) 66-46-39, 96-35-27. E-mail: ivan.sizykh@rambler.ru, irkdetzoo_info@mail.ru. Web: www.irkdetzoo.ru. Директор: Иван Александрович Сизых. Заведующая экскурсионным отделом: Анастасия Сергеевна Тюхтинева. Ветеринарный врач: Екатерина Юрьевна Калинина. Штат – 15 чел. Площадь – 0,5 га. Посещаемость – 18 863 чел. Млекопитающие – 25 видов, 68 экз.; птицы – 9 видов, 14 экз.; рептилии – 2 вида, 22 экз.; рыбы – 1 вид, 6 экз. Всего: 37 видов, 110 экз.

К Р А С Н О Д А Р Население – 1.200.000

Государственное бюджетное учреждение дополнительного образования Краснодарского края «Эколого-биологический центр»

350042 Краснодар, ул. им. 40-летия Победы, д. 1. Открыт в 1944 г.

Тел.: (861) 257-06-59. Факс: (861) 252-13-58. E-mail: gudod_ebc_kk@mail.ru. Web: www.gudod-ebc-kk.ru. И.о. директора: Асиет Байзетовна Уджуху. Ветеринарный врач: Ольга Викторовна Озерова. Штат – 5 чел. Площадь – 4 га (зоопарк – 0,7 га). Посещаемость – 2 500 чел. Млекопитающие – 21 вид, 107 экз.; птицы – 41 вид, 314 экз.; рептилии – 3 вида, 9 экз. Всего: 65 видов, 430 экз.

К У М Ы С Н Ы Й Население – 40.000

«Страусзоопарк»

456438 поселок Кумысный, ул. Фрунзе, 7А, Челябинской области, Чебаркульского района. Открыт в 2014 г.

Тел.: 922 238 41 10 – директор. E-mail: marsel.khackimov@yandex.ru. Web: www.strauszoopark.ru. Директор: Марсель Маратович Хакимов. Заместитель директора: Елена Александровна Хакимова. Ветеринарный врач: Татьяна Наиловна Рябинина. Штат – 11 чел. Площадь – 4,0 га. Посещаемость – 60 000 чел. Млекопитающие – 13 видов, 51 экз.; птицы – 7 видов, 31 экз.; рептилии – 1 вид, 3 экз.. Всего: 21 вид, 85 экз.

М О С К В А Население – 12.692.466

Общество с ограниченной ответственностью «Экзомир»

127204 Москва, Дмитровское шоссе, 163 А.

Тел.: 7 915 088 81 33. Директор: Елена Петровна Горобец. Ветеринарный врач: Алла Александровна Баренс. Штат – 30 чел. Площадь – 0,2 га. Посещаемость – 67 000 чел. Млекопитающие – 33 вида, 105 экз.; птицы – 28 видов, 109 экз.; рептилии – 18 видов, 38 экз.; рыбы – 1 вид, 25 экз. Всего: 80 видов, 277 экз.

НИЖНИЙ НОВГОРОД Нижегородский экзотариум выставка экзотических животных Население – 1.500.000

Нижегородский экзотариум

603005 Нижний Новгород, ул. Большая Покровская, д. 18. Открыт 19 мая 1996 года.

Тел.: (903) 605-99-01. E-mail: fadeew@list.ru, info@terraria-nn.ru. Web: www.terraria-nn.ru. Директор: Людмила Владимировна Семиглазова. Заместитель директора: Сергей Витальевич Фадеев. Штат – 5 чел. Площадь – 110 кв. м. Посещаемость – 11 650 чел. Млекопитающие – 6 видов, 13 экз.; птицы – 11 видов, 14 экз.; рептилии – 60 видов, 107 экз.; амфибии – 7 видов, 12 экз.; беспозвоночные – 30 видов. Всего: 114 видов, 146 экз.+

СОЧИ Научно-исследовательский институт медицинской приматологии Население – 443.562

Федеральное государственное бюджетное научное учреждение «Научно-исследовательский институт медицинской приматологии»

354376 Краснодарский край, Сочи, Адлерский район, с. Веселое, ул. Мира, д. 177. 24 августа 1927 г. был создан Сухумский питомник обезьян.

Тел.: (8622) 43-24-03. Тел./факс: (8622) 43-24-08. E-mail: vg_chalyan@mail.ru, mail@primatologia.ru. Web: www.primatologia.ru. Директор института: д.м.н. Сергей Владимирович Орлов. Заместитель директора по научной работе: к.б.н. Джина Джинаровна Карал-оглы. Заведующий зоотехнической лабораторией (с питомником) д.б.н. Валерий Гургенович Чалян. Заведующая питомником обезьян: Гарине Жоржиковна Кочконян. Заведующая ветеринарной клиникой: Татьяна Евгеньевна Гвоздик. Штат: институт – 308 чел. Площадь: институт – 86 га. Посещаемость – 36 000 чел. Млекопитающие – 26 видов, 5 727 экз.

Специализация: приматы.

С О Ч И Население – 443.562

Зоопарк РИО

354000 Сочи, ул. Егорова, 1. Открыт в 2013 г.

Тел.: (862) 351-23-04; 952 857 74 44. E-mail: zoo.neta@bk.ru, rivera2014@bk.ru. Web: www.delfin-riviera. Директор: Давид Томасович Согоян. Заместитель директора: Александр Владимирович Косолапов. Ветеринарный врач: Николай Николаевич Кисилев. Штат – 13 чел. Площадь – 350 кв. м.

Сведения не представлены.

.

С Ы К Т Ы В К А Р Население – 250.000

***Зоологический парк Государственного учреждения дополнительного образования Республики КОМИ «Республиканский центр экологического образования»* (ГУДО РК «РЦЭО»).**

167005 Республика Коми, Сыктывкар, ул. Печорская, д. 30. Открыт 1 января 2002 г.

Факс: (8212) 22-36-45, 22-28-48. E-mail: syktykzoo@list.ru. Web: www.krebc.prirodakomi.ru. Директор: Андрей Вячеславович Безносиков. Заведующий зоопарком: Антон Юрьевич Герлинг. Штат – 70 чел. Площадь – 4,0 га.

Сведения не представлены.

У Л А Н - У Д Э Население – 430.000

«Уголок живой природы» государственного автономного учреждения культуры «Этнографический музей народов Забайкалья», Республика Бурятия

670045 Бурятия, Улан-Удэ, пос. Верхняя Березовка. Открыт в 1973 г.

Тел.: (3012) 33-25-10. Тел./факс: (3012) 44-33-10, E-mail: emtp@mail.ru. Web: www.ethnomuseum03.ru. Директор: к.б.н. А.А. Маладаев. Заведующий отдела природы: к.б.н. М.Т. Нагуслаев. Ветеринарный врач: к.в.н. Н.Ю. Третьякова. Штат музея – 40 чел. Площадь – 1,2 га. Посещаемость – 110 000 чел.

У Л Ь Я Н О В С К Население – 627.870

Ульяновский зоопарк

432010 Ульяновск, ул. Оренбургская, 41-б, парк «40 лет ВЛКСМ» Открыт 16 февраля 2015 г.

Тел.: (8422) 70-76-66. E-mail: zrusskie@gmail.ru. Web: www.vk.com/zrusskie. Директор: Денис Александрович Саврандейкин. Заместитель директора: Алексей Борисович Тишов. Ветеринарный врач: Андрей Евгеньевич Синицын. Штат – 16 чел. Площадь – 1,81 га. Посещаемость – 32 850 чел. Млекопитающие – 14 видов, 36 экз.; птицы – 24 вида, 97 экз.; рептилии – 8 видов, 26 экз.; рыбы – 44 вида, 467 экз.; беспозвоночные – 3 вида. Всего: 93 вида, 626 экз. +

Ч Е Р Н О Г О Л О В К А Население – 25.000

Научно-экспериментальная база «Черноголовка» Института проблем экологии и эволюции им. А.Н. Северцова РАН

119071 Москва, Ленинский пр. 33, ИПЭЭ РАН НЭБ «Черноголовка». Открыт 25 июня 1975 г.

Тел.: (495) 954-72-83 (заместитель директора ИПЭЭ РАН С.В. Найденко). Факс: (495) 954-55-34. E-mail: snaidenko@mail.ru. Web: www.sev-in.ru. Директор ИПЭЭ РАН: Вячеслав Владимирович Рожнов. Заместитель директора: Сергей Валериевич Найденко. Заведующая научно-экспериментальной базой: Галина Викторовна Тарасова. Штат – 28 чел. Площадь – 40 га. Млекопитающие – 22 вида, 772 экз.

Я Г О Д Н О Е Население – 62.039

«Зоопарк на Лампушке»

188732 Ленинградская область, Приозерский район, д. Ягодное, ул. Школьная. Открыт 15 мая 2016 г.

Тел.: (812) 725-00-03, + 964 327 01 97, + 921 742 38 90. E-mail: kira.1302-@mail.ru. Web: www.myzoozoo.ru. Директор: Ольга Владимировна Кирокасьянц. Ветеринарный врач: Андрей Владимирович Кайдалов. Штат – 15 чел. Площадь – 3,0 га. Посещаемость – 15 500 чел. Млекопитающие – 33 вида, 133 экз.; птицы – 22 вида, 72 экз. Всего: 55 видов, 205 экз.

Узбекистан

К А Г А Н Население – 57.800

Бухарский специализированный питомник «Джейран».

200700 Бухарская обл., г. Каган, ГСП Экоцентр «Джейран». Открыт 20 мая 1977 г.

Специализация: мониторинг популяций и разведение джейрана, кулана, лошади Пржевальского.

Сведения не представлены.

ИНФОРМАЦИЯ

О ДЕЯТЕЛЬНОСТИ ЕВРОАЗИАТСКОЙ РЕГИОНАЛЬНОЙ АССОЦИАЦИИ ЗООПАРКОВ И АКВАРИУМОВ

Новости ЕАРАЗА

ОТЧЁТ
о работе Евроазиатской региональной ассоциации зоопарков и аквариумов за 2019 г.

Деятельность Евроазиатской региональной ассоциации зоопарков и аквариумов (ЕАРАЗА) в 2019 году проводилась в соответствии с планом работы и решениями, принятыми на отчетных конференциях ЕАРАЗА, прошедших на базе Ереванского зоопарка (Армения) в 2018 г. и Московского зоопарка (Россия) в 2019 г.

Конференция зоопарков и аквариумов – членов ЕАРАЗА состоялась в период с 3 по 8 июня 2019 года в Москве (Россия). Она была приурочена к 155-летнему юбилею старейшего в России Московского зоопарка. На ней присутствовало более 300 представителей от более чем 120 зоопарков, аквариумов и других природоохранных учреждений из 36 стран мира, которые провели в Москве 6 насыщенных событиями дней. Отчетно-выборная конференция ЕАРАЗА состоялась 5 июня в зале «Кристалл Бал-Рум» в Башне «Око» Москва-сити. На ней присутствовало 46 голосующих представителей действительных членов, а также 8 делегированных членов, поэтому при подсчете голосов учитывали 54 голоса. Всего, включая ассоциированных членов и кандидатов в члены ЕАРАЗА, на заседании присутствовало 78 участников.

Заслушали отчет Президиума ЕАРАЗА о работе Ассоциации за 2018 год. С докладом выступил В.В. Спицин. Обсуждали также финансовые вопросы, о приеме в Ассоциацию новых членов. Так, зоопарк Спишска Нова Вес и Воронежский зоопарк были переведены из кандидатов в действительные члены ЕАРАЗА. В связи с неуплатой членских взносов исключили образовательный центр «Коралловый риф» из членов ЕАРАЗА, а также приостановили сроком на 1 год членство следующих украинских зоопарк: Харьковского, Киевского и Одесского. По данным на 01.11.2019 г. в ЕАРАЗА входит 99 членов (70 полноправных членов, 9 кандидатов в члены Ассоциации и 20 ассоциированных члена).

Основное внимание в работе ЕАРАЗА в отчетный период уделялось проблемам повышения профессионального уровня работников зоопарков, укреплению связей между зоопарками, вопросам сохранения редких видов животных и участию зоопарков в природоохранной деятельности. Особенно это касается работы таких международных зоопарковских организаций, как

Всемирная ассоциация зоопарков и аквариумов (WAZA), коллективным членом которой является Евроазиатская ассоциация зоопарков и аквариумов (EAPAЗA), и Европейской ассоциации зоопарков и аквариумов (EAZA), членами которой является ряд зоопарков России, включая Московский и отдельные зоопарки – члены EAPAЗA.

По проблеме повышения профессионального уровня работников зоопарков было сделано следующее:

За отчетный период были организованы и проведены следующие обучающие мероприятия:

1) 15 и 16 марта в Москве на ВДНХ в Центре океанографии и морской биологии «Москвариум» прошла XI Международная научно-практическая конференция: «**Аквариум как средство познания мира**». Конференция продолжила 15-летнюю традицию общения специалистов публичных аквариумов и зоопарков, производителей и дистрибьютеров специализированных товаров, ученых и аквариумистов-любителей. Основная цель мероприятия – содействие развитию аквариумистики и других отраслей декоративной и экспозиционной аквакультуры в России и мире. Организаторы мероприятия - Аква Лого, Москвариум, EAPAЗA, СОЗАР. Генеральный партнер мероприятия – компания Tetra. В конференции приняли участие представители десятков организаций из 12 стран.
2) **Семинар по содержанию и разведению земноводных** прошел по адресу: Московский зоопарк, Дом Клюева, 14 марта 2019 года. Он прошел в рамках XI Международной научно-практической конференции «Аквариум как средство познания мира». Это первый семинар Рабочей группы Евроазиатской региональной ассоциации зоопарков и аквариумов (РГ EAPAЗA), Союза Зоопарков и Аквариумов (СОЗАР) и Московского зоопарка «Содержание земноводных в экспозициях Зоопарков и Океанариумов». Семинар вызвал огромный интерес у специалистов. В нём приняли участие не только работники зоопарков, выставок и океанариумов России и Латвии, но и специализирующиеся на батрахологии и ветеринарии студенты и аспиранты вузов. Всего – 50 участников семинара. В подготовке и проведении мероприятия участвовали штатные сотрудники и волонтёры Московского зоопарка, а также сотрудники EAPAЗA и СОЗАР.
3) 20 марта 2019 г. в Московском зоопарке состоялся **Круглый стол** по теме: **«Современное состояние, проблемы и перспективы охотхозяйственной отрасли России»**. Организатор Круглого стола: Научный центр «Охрана биоразнообразия» РАЕН. Присутствовало около 30 участников из Росприроднадзора РФ, российского отделения WWF, Московского зоопарка, заповедников России и других учреждений, обсуждались проблемы охраны редких видов животных, и организация

охотхозяйственных мероприятий по поддержанию видового разнообразия охотничьих животных.

4) В период с 3 по 8 июня 2019 года в Москве состоялась **Международная научно-практическая конференция ЕАРАЗА**. Она была приурочена к 155-летнему юбилею старейшего в России Московского зоопарка. На ней присутствовало более 300 представителей от более чем от 120 зоопарков, аквариумов и других природоохранных учреждений из 36 стран мира. Сделано множество научных доклада; велись Круглые столы, на одном из них были представлены отчеты рабочих групп ЕАРАЗА.
5) 26–29 августа 2019 г. в г. Оренбург прошел **VII Международный симпозиум по сохранению лошади Пржевальского: «Итоги проектов реинтродукции *Equus ferus przewalskii* в природные местообитания: проблемы и перспективы».** В нем принимало участие 52 сотрудника разных учреждений из 8 стран (Россия, США, Франция, Венгрия, Украина, Китай, Монголия, Чехия). В.А. Остапенко сделал научный доклад, он также был модератором одной из секций конференции. Был поставлен вопрос о включении Оренбургского заповедника в члены ЕАРАЗА.
6) Международная конференция по **системам жизнеобеспечения аквариумов и бассейнов для содержания животных**, в городе Сочи, 2-4 октября 2019 г. В ней приняли участие 62 участника, представлявших громадную территорию России и сопредельных стран от Калининграда до Владивостока и от Тюмени до Дубая. В ней участвовали представители из 6 стран – Россия, Белоруссия, Узбекистан, Германия, Нидерланды, ОАЭ. Всего было заслушано 19 докладов с основными темами:
   - морально-этические вопросы содержания животных в неволе, создание комфортной среды обитания для животных, взаимодействие с «зелеными» и борцами за права животных;
   - современное оборудование и материалы для систем жизнеобеспечения российского и иностранного производства;
   - системы мониторинга и автоматизации в океанариумах и дельфинариях;
   - теория и практика процессов в системах жизнеобеспечения океанариумов и дельфинариев;
   - особенности систем жизнеобеспечения при содержании отдельных видов;
   - организация и взаимодействие технических служб с другими службами в океанариумах и дельфинариях;
   - системы жизнеобеспечения для водоемов с высокой биологической нагрузкой.
7) **VII Международный семинар: «Беспозвоночные в коллекциях зоопарков и инсектариев».** Состоялся 7-12 октября на базе МГУ имени М.В. Ломоносова и ГАУ «Московского зоопарка». Семинар был

организован по инициативе Рабочей группы по наземным и пресноводным беспозвоночным ЕАРАЗА и СОЗАР и был посвящен 155-летию Московского зоопарка. В Оргкомитет семинара входили сотрудники Московского зоопарка, Кафедры энтомологии МГУ им. М.В. Ломоносова, Рижского зоологического сада (Латвия), ЕАРАЗА и СОЗАР. В семинаре приняло участие 140 человек из 8 государств Европы: России (127 человек), Республики Беларусь (2), Эстонии (2), Латвии (5), Чешской республики (1), Италии (1), Швеции (1) и Великобритании (1), в т.ч. примерно половина из них участвовала в семинаре впервые.

Издательская деятельность:

- «**Информационный сборник Евроазиатской региональной ассоциации зоопарков и аквариумов**», 2019: выпуск 38, том. 1. – 228 с., том 2. – 520 с. – М.: Московский зоопарк.
- Ежегодник: «**Хищные птицы в зоопарках и питомниках**» 2019: вып. 28. – 215 с. – М.: Московский зоопарк, изд. «ЗооВетКнига».
- Сборник научных трудов: «**Проблемы зоокультуры и экологии**». Вып. 3. – М.: ГАУ «Московский зоопарк», изд. «ЗооВетКнига» 2019. 264 с.

Помимо этого, под общей редакцией проф. В.А. Остапенко вышел сборник трудов **«Актуальные вопросы зоологии, экологии и охраны природы** // Мат. внутривуз. науч.-прак. студен. конфер., посвящ. 100-летию образования Московской ветеринарной академии имени К.И. Скрябина. 23-25 окт. 2018 г. – М.: Изд. «ЗооВетКнига», 2019. – 136 с. При его непосредственном участии вышла и коллективная монография: **«Воспроизводство охотничьих животных» –** Реутов: Изд. ЭРА, 2019, 360 с., где им написана глава «Разведение охотничьих животных в зоопарках и питомниках». На 21-й Российской агропромышленной выставке «Золотая осень», организуемой Министерством сельского хозяйства Российской Федерации, которая прошла с 9 по 12 октября 2019 года на ВВЦ (Москва), эта книга удостоена ***Золотой медали ВДНХ***.

Таким образом, за минувший год сотрудниками информационного центра ЕАРАЗА было подготовлено и опубликовано в книжном и электронном виде свыше **1200 страниц** текста научных, научно-методических и справочных материалов для сотрудников зоопарков и других зоологических учреждений, имеющих коллекции животных. Публикуемый материал представляет собой уникальные издания, крайне необходимые в работе зоопарков любого ранга и масштаба, а также для государственных и общественных природоохранных организаций. Все материалы, опубликованные за последние 18 лет, в электронном виде полностью доступны на сайте ЕАРАЗА: http://earaza.ru в разделах «Информационные сборники» и «Тематические сборники». В качестве методической помощи, в разделе «Переводы» на сайте опубликованы полные

переводы на русский язык многих брошюр, книг, научных статей и важных документов EAZA и WAZA. Авторы переводов – сотрудники ЕАРАЗА, Московского, Калининградского и других зоопарков России.

Научно-методическая работа:

Традиционно сотрудники информационного центра ЕАРАЗА в течение года оказывали помощь зоопаркам и другим зоологическим учреждениям в разработке проектов строительства и реконструкции зоологических экспозиций, комплектовании коллекций животных, в проведении и организации межзоопарковских стажировок.

Зоопарки, другие заинтересованные организации и частные лица при необходимости получали информационные, методические и нормативные документы, регламентирующие деятельность по содержанию диких животных в неволе.

Всего в информационный центр в 2019 году обратилось и получило консультативную помощь более 350 сотрудников зоопарков и представителей других учреждений и частных лиц. В том числе, кроме членов ЕАРАЗА, многих других учреждений России и сопредельных стран, имеющих зоологические коллекции и занимающихся природоохранным образованием и воспитанием.

По вопросам совершенствования деятельности действующих зоопарков, а также по организации и строительству новых были подготовлены и отправлены письма руководству Армении, Казахстана, а также, Удмуртии, Хабаровского края, Пермской, Челябинской и Читинской областей РФ, Воронеж, Минприроды РФ, Федеральной службы по надзору в сфере природопользования (Росприроднадзор), а также Фонда президентских грантов по развитию гражданского общества.

Постоянно поддерживалась связь с ведущими международных племенных книг, которым регулярно отправлялась требующаяся информация. Проводился анализ методических материалов по научно-просветительной работе, поступающих из зоопарков.

В отчетный период активно трудились Рабочие группы ЕАРАЗА:

- Рабочая группа по ветеринарным проблемам в зоопарках

В 2019 году основной направленностью рабочей группы было повышение профессионального уровня ветеринарных специалистов зоопарков. В течение года были проведены следующие мероприятия:

- 06-07 февраля 2019 г. на базе ФГБОУ ВО МГАВМиБ – МВА имени К.И. Скрябина (г. Москва, ул. Академика Скрябина, д. 23) состоялась Международная учебно-методическая и научно-практическая конференция: **«Актуальные проблемы ветеринарной медицины,**

зоотехнии и биотехнологии», посвященной 100-летию со дня основания ФГБОУ ВО МГАВМиБ – Московской ветеринарной академии имени К.И. Скрябина. Проф. В.А. Остапенко сделано 2 доклада.

- В начале 2019 года среди ветеринарных врачей зоологических учреждений ЕАРАЗА и СОЗАР был проведен письменный опрос с целью выявления основных проблем, связанных с ветеринарным обслуживанием. Ответы были получены из 29 учреждений. По результатам данного опроса становится ясным, что основными проблемами зоопарков являются отсутствие оборудованных медицинских помещений и недостаточность практического клинического опыта ветеринарных врачей. Многие ветеринары отметили, что из-за отсутствия оборудования, помещения и опыта, при лечении животных (особенно при необходимости хирургического лечения) прибегают к помощи внештатных ветеринарных врачей. Некоторые зоопарки имеют постоянные договора на оказание ветеринарных услуг с частными клиниками или высшими учебными заведениями. Также некоторые врачи, приславшие анкеты, отметили невозможность своего участия в международных конференциях по ветеринарии диких животных из-за низкого уровня владения английским языком.
- На основании полученного материала, видно, что основными болезнями, встречающимися в зоопарках, являются паразитарные заболевания (кокцидиоз, токсокароз, аскаридоз, кнемидокоптоз и др.). Из инфекционных заболеваний, зафиксированных в зоопарках в 2018 и 2019 году, стоит отметить паратуберкулез, микоплазмоз и лептоспироз. Наличие большого количества паразитарных заболеваний и нескольких вспышек инфекций является основанием для обращения повышенного внимания к нормам биологической безопасности внутри зоопарков. Другими частыми проблемами здоровья животных были отмечены травмы, а также т.н. гериатрические проблемы – хронические проблемы суставов и зубов.
- На вопрос о том, какой помощи зоопарки ждут от ветеринарной группы ЕАРАЗА и СОЗАР, большинство ветеринаров ответили, что надеются на информационную поддержку в виде консультаций, конференций и рассылки публикаций. Также многие зоопарки выразили надежду на создание мобильной группы, готовой к выезду на место в случае острой необходимости.
- Из медицинских мероприятий, проведенных при участии специалистов ветеринарной группы стоит отметить седацию в стоячем положении самки индийского носорога для хирургического лечения ран, нанесенными самцом (Варшавский зоопарк).
- В конце 2019 года председатель ветеринарной группы посетил Калининградский зоопарк для консультаций по реорганизации работы

ветеринарного отдела, строительству новой ветеринарной клиники, а также вопросам биологической безопасности в зоопарке.

- Два ветеринарных врача из Московского и Красноярского зоопарков прошли в 2019 году двухнедельное обучение анестезии диких животных в Южной Африке.

В течение года участники ветеринарной рабочей группы консультировали ветеринаров зоопарков ЕАРАЗА и СОЗАР по вопросам медицинского обслуживания диких и зоопарковских животных.

Председатель Рабочей группы: А.В. Семенов (Таллин, Эстония).

***- Рабочая группа по наземным и пресноводным беспозвоночным* (РГБ)**

В состав Рабочей группы по наземным и пресноводным беспозвоночным (РГБ) ЕАРАЗА до 2019 г. входило 20 специалистов Московского, Челябинского, Черкасского, Киевского, Таллиннского, Латгальского зоопарков, Рижского зоосада, Детского эколого-образовательного центра (г. Санкт-Петербург), Московского и Томского госуниверситетов, Одесского дельфинария, Государственного Дарвиновского музея и компании «Butter fly service» (г. Стокгольм, Швеция). Председатель РГБ, зав. отделом Энтомологии Московского зоопарка М.В. Березин.

В 2019 г. членами РГБ постоянно оказывалась консультативно-методическая помощь сотрудникам других зоопарков и инсектариев по вопросам содержания, лечения, экспонирования беспозвоночных и проведения научных исследований.

Члены РГБ из Рижского зоосада продолжают участвовать в программе ЕЕР ЕАЗА по сохранению исчезающего вида жуков-чернотелок (*Polposipus herculeanus*) с о. Фрегат (Сейшельские острова). Московский зоопарк частично участвует в этой программе, в том числе в содержании резервной группы и периодическом экспонировании жуков в образовательных целях.

Одним из важных мероприятий РГБ в 2019 г. стало проведение 7-го Международного семинара ЕАРАЗА-СОЗАР «Беспозвоночные животные в коллекциях зоопарков и инсектариев» в Московском зоопарке и Московском государственном университете им. М.В. Ломоносова 7-12 октября 2019 г. В состав Оргкомитета по проведению семинара входят 6 членов РГБ: М.В. Березин, Е.Ю. Ткачева, Д.В. Осипов, Т.А. Вершинина, д.б.н. О.С. Корсуновская и И. Рома. В семинаре участвовали представители 56 организаций, в том числе. 14 российских и европейских зоопарков, входящих в ЕАРАЗА, 5 других зоопарков, инсектариев и исследовательских организаций стран Европейского Союза, 7 ведущих НИИ РАН и 5 научно-исследовательских центров России и Беларуси, 6 российских ВУЗов (вкл. 4 гос. университета и 2 академии), 1 национального природного парка, 4 детских образовательных центров, 2 общественных организаций (ЕАРАЗА и СОЗАР) и 12 частных организаций биологического и образовательного профиля.

В семинаре участвовало 48 сотрудников и представителей администрации Московского зоопарка, 54 представителя других государственных организаций и частных компаний г. Москвы, 25 участников прибыли из других городов России и 13 из других государств Европы. В организации и проведении семинара оказали помощь более 70 сотрудников Московского зоопарка, 13 волонтеров зоопарка и 10 сотрудников Биологического факультета МГУ им. М.В. Ломоносова. Профессиональный уровень участников семинара, в том числе лекторов, был очень высоким. Среди участников – 21 кандидат наук (вкл. «докторов философии») и 11 докторов наук, в том числе 9 профессоров, и 8, занимающие должности директоров или заместителей директоров своих организаций. При этом 8 человек, включая 6 докладчиков, являются студентами или аспирантами ВУЗов.

На семинаре было представлено 53 доклада (49 презентаций и 4 стенда), посвященных новейшим методам и результатам общебиологических и энтомологических исследований, включая молекулярно-генетические, поведенческие, сенсорные и др., современным разработкам в области содержания, разведения и экспонирования различных беспозвоночных животных, проблемам изучения и охраны редких видов, правовым основам формирования живых коллекций беспозвоночных, изучению и профилактике инфекционных и паразитарных болезней в культурах насекомых и широкому обмену опытом в сфере просвещения и образования на основе использования коллекций живых беспозвоночных.

Председатель Рабочей группы: М.В. Березин (Москва).

- Рабочая группа по хищным птицам

Состав рабочей группы ЕАРАЗА по хищным птицам в 2019 году не менялся: проф., д.б.н. В.А. Остапенко (Московский зоопарк); заведующий отделом редких видов ВНИИ Экологии, к.б.н. А.Г. Сорокин; проф. МГУ, д.б.н. И.Р. Бёме, к.б.н. В.Б. Мастеров, сотрудники Московского зоопарка Л.Я. Курилович, П.С. Рожков, Н.И. Скуратов, а также В.И. Пилюга (Одесский зоопарк), В.И. Гук (Харьковский зоопарк), Н.Ю. Белов (Белгородский зоопарк), руководители питомников редких видов хищных птиц РФ. Членами Рабочей группы из Московского зоопарка продолжена ежегодная рассылка анкет (в более чем 90 учреждений региона, имеющих коллекции дневных хищных птиц и сов) для сбора информации по изменению коллекций и размножению этих птиц.

Были проанализированы присланные нам заполненные анкеты, составлены таблицы размножения и движения поголовья содержащихся в 2018 году птиц. Осуществляется подбор оригинальных материалов по методам содержания, разведения и адаптивным возможностям птиц в вольерных условиях и жизни в антропогенной среде обитания, а также национальным особенностям охоты с ловчими птицами.

21-22 февраля 2019 г. на базе Российского государственного аграрного университета – МСХА имени К.А. Тимирязева состоялась **8-я Международная научно-практическая конференция «Сохранение разнообразия животных и охотничье хозяйство России».** Помимо докладов проведен Круглый стол «Охота с ловчими птицами, их охрана и разведение» (ведущие В.А. Остапенко, А.Г. Сорокин, И.Р. Еналеев).

При участии студентов старших курсов Московской ветеринарной академии (биоэкологов), продолжен сбор материала для анализа развития коллекций соколообразных (Falconiformes) в системе зоопарков и питомников нашего региона. Результаты, полученные при обработке данных опубликованы в выпусках 27-28 Ежегодника «Хищные птицы в зоопарках и питомниках». В сборники вошли статьи известных орнитологов – В.Б. Мастерова, И.Р. Еналеева, А.Г. Сорокина и других. Велась организационная и редакторская работа по изданию очередного 28-го выпуска Ежегодника: «Хищные птицы в зоопарках и питомниках». Он сдан в печать в 3-м квартале, а вышел из печати в 4-м квартале 2019 г. Его тираж – 100 экз. Выложен в электронном виде на сайте ЕАРАЗА (http://earaza.ru). Начат сбор материалов для следующего – 29-го выпуска Ежегодника. Продолжено комплектование библиотеки по хищным птицам, включая сов (книжный и электронный варианты).

Члены рабочей группы постоянно дают рекомендации сотрудникам различных зоопарков по комплектованию коллекций пернатых хищников, методам их содержания и разведения. Поддерживается тесная связь с Рабочей группой по хищным птицам Евразии, занимающейся полевыми исследованиями. В питомниках хищных птиц и некоторых зоопарках продолжена деятельность по разработке методов содержания и разведения пернатых хищников, особенно редких и ценных видов.

Председатель Рабочей группы: д.б.н. В.А. Остапенко (Москва).

- Рабочая группа по научно-просветительной работе

1. **Состав** рабочей группы в отчетном году остался без изменения.
2. На Международной научно-практической конференции «Роль национальных и международных программ в управлении популяциями редких и исчезающих видов животных в неволе» (Москва, 7-8 июня 2019 г.) был проведен **Круглый стол «Природоохранное просвещение в зоопарках и аквариумах»**, на котором в числе прочих прозвучали 4 сообщения членов рабочей группы из зоопарков Москвы, Роева Ручья и океанариума «Планета Нептун», Санкт-Петербург.
3. В апреле на базе Приморского океанариума (Владивосток) были проведены:
   - **Всероссийский Фестиваль «Естественно-научное образование и просвещение: современные вызовы», 23-24 апреля 2019 г. и**
   - **7-я Открытая школа Приморского океанариума,** 25 апреля 2019 г. В их подготовке и проведении приняли участие члены рабочей группы из Приморского океанариума, Московского зоопарка, «Москвариума»,

океанариума «Нептун», Ленинградского зоопарка: были сделаны многочисленные сообщения, проведен мастер-класс для учителей, прошел телемост с Москвой и С-Петербургом.

4. В **конференции по природоохранному просвещению EAZA** в Стокгольме (Швеция) (25-28 марта) приняли участие представители рабочей группы из Московского и Ленинградского зоопарков, сделавшие 4 сообщения на пленарных заседаниях.
5. 17-19 октября в Москве прошла **4-я конференция «Неформальный подход к формальному образованию»**, посвященная взаимодействию музея и школы.

   В оргкомитет конференции входили представители Московского зоопарка.

   В рамках конференции на базе Московского зоопарка состоялся **круглый стол на тему «Музей – учитель – ученый: перспективы взаимодействия»**, на котором были подняты проблемы, представляющие живой интерес и для зоопарков. В режиме телемоста в круглом столе приняла участие Н. Мирошникова (Приморский океанариум) с докладом «Ученые, учителя, экопросветители *и другие*: есть контакт!». Также с сообщениями выступили члены рабочей группы из Московского зоопарка (Т. Воронина, Е. Мигунова).
6. В сентябре 2019 года руководитель группы Е. Мигунова принимала участие в работе **конференции EAZA** (Валенсия, Испания), где ею было сделано сообщение, а также в работе **комиссии EAZA по природоохранному просвещению в зоопарках**, в качестве регионального представителя.
7. Рабочая группа продолжила оказание консультативной помощи зоопаркам, принявшим участие в **международной природоохранной кампании EAZA Silent Forest (Молчащий лес)**.
8. Начата работа по адаптации и переводу на русский язык информационных материалов новой **международной природоохранной кампании EAZA Which Fish (Какая рыба?)**, посвященной проблемам сохранение рыбных ресурсов.

Председатель Рабочей группы: к.б.н. Е.Я. Мигунова (Москва).

- Рабочая группа по слонам, носорогам и бегемотам

В 2019 году был избран новый председатель Рабочей группы – Патрик Пычиньски (бригадир подсекции слонов и носорогов Варшавского зоопарка, Польша). Автор публикации об исследованиях поведения африканских слонов в ночное время с учетом последовательности и частоты повторения поведенческих навыков; исследованиях фертильности, способности к размножению у самцов и самок, исследованиях по изменению гормонального фона. Тема дипломной работы - "Поиск новых альтернативных методов обнаружения гона у слонов". Патрик с 2016 года издает и публикует специализированный

журнал о слонах Тембо, где собраны различные статьи о содержании, разведении и ветеринарии слонов.

В целом опыт работы Патрика в зоопарке – 5 лет, который включает в себя:
на примере индийских носорогов: подготовка самки к родам, ведение наблюдений во время беременности и кормления потомства, помощь во время медицинских процедур, проведение медицинского тренинга носорога с нуля (в том числе корректирование копыт и рога, забор крови и мочи, подача конечностей, стабилизация в позиции лёжа), минимизирование стереотипии у самца; приспособление внутренних и наружных вольеров для нужд животных, обогащение среды, ежемесячный контроль массы и размеров тела.

на примере африканских слонов: проведение систематического тренинга, состоящего из трех направлений: а. медицинский – в т.ч. забор спермы у самца, подготовка к ректальному исследованию и инсеминации у самок, рентгенологическое исследование, измерения давления крови, корректировка бивней и копыт, тренинг в специальном ограничителе для слонов, забор крови и мочи, ежемесячный контроль массы и размеров тела с оценкой физического состояния животного; б. поведенческий тренинг, направленный на улучшение взаимоотношений в группе самок.

Индивидуальный план тренингов составляется ежемесячно с учетом возраста, физического состояния и характера особи.

- Адаптация слоновника для нужд животных: изменения условий в боксе для пожилой самки, подготовка уличного вольера для выпуска слонов в ночное время, разработка ограничителя для обездвиживания слонов во время ветеринарных процедур, в летнее время функционирует теплица, где выращиваются травы для слонов и носорогов.

- Изменение схемы питания слонов и носорогов: замена корма на более натуральный, исключение вредных добавок, снижение калорийности корма, индивидуальный расчет количества и состава корма.

В августе 2019 года в Московском зоопарке был проведен семинар по улучшению благополучия азиатских слонов. Проведено заседание рабочей группы по слонам, носорогам и бегемотам. В ноябре 2019 года в Варшавском зоопарке проведен 10-дневный семинар для кипера и ветеринара из Ереванского зоопарка по тренингу и ветеринарным аспектам касающихся африканских и азиатских слонов.

В ближайшем будущем рабочая группа планирует продолжить работу над проведением курсов по повышению квалификации сотрудников, работающих со слонами, носорогами и бегемотами. Для этих целей создана закрытая группа на Фэйсбуке (EARAZA Elephant, rhino & hippo Working Group). Страница на Фэйсбуке предназначена для киперов, кураторов, ветеринаров и всех, кто работает со слонами, носорогами и гиппопотамами в зоопарках, которые являются членами ЕАРАЗА. Приглашаем Вас к общению и обмену опытом!

Председатель Рабочей группы:
Патрик Пычиньски (Варшава)

- Рабочая группа по публичным аквариумам

Члены рабочей группы выступили с докладами на 11-й Московской Конференции "Аквариум как средство познания мира", которая прошла в г. Москва, ВДНХ, в Центре океанографии и морской биологии «Москвариум» 15-16 марта 2019 г.

Были организованы и проведены следующие мероприятия:

В феврале 2019 года в г. Москва, ВДНХ, в Центре океанографии и морской биологии «Москвариум» проведен семинар «Содержание морских млекопитающих в искусственных условиях» посвященный обмену опытом между сотрудниками зоопарков, аквариумов и дельфинариев. Главной темой встречи, в которой приняли участие специалисты из Москвы, Екатеринбурга, Новосибирска и других городов, стало «Содержание морских млекопитающих в искусственных условиях». Специфика подготовки воды, методы хранения и приготовления кормов, особенности медицины водных обитателей, уход за беременными самками и новорожденными детенышами дельфинов. Это лишь малая часть докладов, с которыми выступили специалисты «Москвариума». Ветеринарные врачи, тренеры и инженеры комплекса поделились важнейшим опытом, полученным за годы работы с морскими млекопитающими. Отдельно стоит отметить проведенный специалистами «Москвариума» мастер-класс по исследованию желудочного сока китообразных.

В марте 2019 года в Москве, на территории Московского зоопарка в «Доме П.Т. Клюева» прошел обучающий семинар: «Содержание земноводных в экспозициях Зоопарков и Океанариумов». В работе семинара приняли участие сотрудники зоопарков и океанариумов России, Латвии, специалисты и представители зообизнеса. Всего на семинаре присутствовало около 50 человек. С докладами выступили 7 сотрудников различных организаций. Семинар проходил в формате устных выступлений и посещения действующей выставки земноводных.

18-20 ноября 2019 года в Санкт-Петербурге, на базе Санкт-Петербургского океанариума, проведен трехдневный семинар: "Профилактика и лечение типовых заболеваний гидробионтов в условиях публичных аквариумных экспозиций".

Информация о всех мероприятиях представлена на сайте рабочей группы по адресу: http://wgpa.ru/meetings. 2019

Кроме того, были пополнены и методические материалы по содержанию отдельных видов гидробионтов на сайте рабочей группы.

Председатель Рабочей группы А.В. Марченков (Санкт-Петербург).

В отчетный период многие зоопарки региона принимали непосредственное участие в реализации следующих **Комплексных международных научно-производственных программ ЕАРАЗА**:

1. «Белоплечий орлан»

Собран материал по состоянию европейской популяции белоплечих орланов в неволе с 01.01.2019 по 31.12.2019, на основании которого составлен 20 выпуск Европейской племенной книги. По состоянию на 31.12.2019 в европейской племенной книге было зарегистрировано 392 (177.191.24) белоплечих орланов в 120 зоопарках и центрах разведения. Из них 35% птиц содержатся в 28 зоопарках ЕАРАЗА. Всего в 2019 г. вылупилось 11 птенцов в 8 зоопарках и центрах разведения.

Пало за отчетный период 7 птиц (5.2). Из-за падежа пяти половозрелых самцов, образовалась их нехватка для создания новых пар с одиночными самками репродуктивного возраста.

В 2019 г. было выдано 10 рекомендаций для формирования новых пар и комплектования пар с уже имеющимися одиночными птицами, в том числе:

- Московскому зоопарку (Россия) передать молодую половозрелую пару в зоопарк Кольморден (Швеция), где в начале 2020 г. было завершено строительство большого современного вольера;
- зоопарку г. Вроцлав (Польша) передать свою самку, с которой не сложилась пара с самцом из Пражского зоопарка на экспозицию в зоопарк Шарлотта (Польша), а взамен получить половозрелую самку из Подкрушногорского зоопарка (Чехия);
- Николаевскому зоопарку (Украина) передать молодого самца Литовскому зоологическому саду (г. Каунас) для формирования пары с самцом, полученным из Таллинского зоопарка (Эстония);
- Зоопаркам ТП Берлина (Германия) и Либереца (Чехия) передать молодых самку и самца для передачи в зоопарк Кошице (Словакия), который в свою очередь должен передать эту пару в экологический центр П. Михаля (Словакия) по договору о временном содержании.

В связи с падежом в Центре «Холзан» (Екатеринбург) половозрелого самца, им было рекомендовано получить в пару к ставшей половозрелой самке взрослого самца из Екатеринбургского зоопарка (который более не планирует содержать этот вид); к сожалению, вместо этой рекомендации руководитель «Холзана» забрал из Хабаровского зоосада (воспользовавшись сменой там директора) молодую пару из природы, которая была рекомендована Московскому зоопарку. Считаю подобное поведение руководителя Центра «Холзан» недопустимым и недружественным по отношению к нашей программе. В связи с этим, я буду рекомендовать членам ЕАРАЗА впредь не сотрудничать с этим учреждением в деле передачи белоплечих орланов.

Продолжается предварительная работа по реализации следующего важного этапа программы – по подкреплению природной популяции белоплечих орланов. Самой сложной проблемой, как всегда, является финансирование этого этапа. Проведены переговоры по поиску средств.

Проводилась работа по коррекции вольер, построенных или строящихся для содержания и разведения белоплечих орланов в зоопарках: зоопарк

Кольморден (Швеция), Sibiu (Румыния), Зоо Шарлотта (Польша), ZieZoo (Нидерланды).

Продолжено освоение использования племенной книги в формате программы ЗИМС.

Летом 2019 г. в Московском зоопарке для детей летнего лагеря была прочитана лекция о результатах программы по сохранению белоплечего орлана.

Благодаря средствам, выделенным ЕАРАЗА, В.Б. Мастерову (МГУ им. Ломоносова) удалось продолжить мониторинг популяции белоплечего орлана на севере Сахалина. Материалы по экспедиционным работам и мониторингу южной популяции белоплечего орлана публикуются в Ежегоднике: «Хищные птицы в зоопарках и питомниках» (http://earaza.ru/).

Координатор программы и ведущая Европейской Племенной книги по белоплечему орлану Л.Я. Курилович (Москва).

2. «Горные копытные Евразии»

В 2019 году группа специалистов ЕАЗА по Козьим приступила к разработке нового регионального плана в отношении представителей подсемейства Козьих (Caprinae) в коллекциях зоопарков Европейской ассоциации зоопарков и аквариумов (ЕАЗА). На ежегодной конференции ЕАЗА в Валенсии (Испания) было подтверждено то обстоятельство, что в ближайшем будущем большинство видов животных, по которым ведутся племенные книги (ESB) приобретут со временем статус EEP. Незначительная часть текущих ESB будет преобразована в специальные программы мониторинга популяции. Это означает, что, ужесточаются требования к передачам и обменам теми видами животных, в отношении которых будут приняты новые EEP. Ранее, в отношении видов ESB, каждый зоопарк – член ЕАЗА только подавал данные по всем животным, включенным в племенные книги, и не согласовывал возможные перемещения и обмены животными с хранителем племенной книги по конкретному виду, то с изменением статуса вида ESB на вид EEP необходимо все действия согласовывать с координатором программы. В качестве примера можно привести все подвиды такинов (*Budorcas taxicolor*). Все эти ужесточения, в первую очередь, повлияют на возможности зоопарков ЕАРАЗА, являющихся членами ЕАЗА передавать или обмениваться некоторыми видами горных копытных.

Напоминаем, что на официальном сайте ЕАРАЗА в разделе «Переводы» размещены переводы на русский язык отдельных руководств Европейской и Американской ассоциаций зоопарков и аквариумов по содержанию в неволе отдельных видов животных. В частности, там можно найти Руководство по содержанию винторогих козлов (*Capra falconeri*) и Руководство по оптимальным методам содержания овцебыков (*Ovibos moschatus*).

В работе по программе «Горные копытные Евразии» может участвовать любой зоопарк ЕАРАЗА. Не имеет особого значения, большой это зоопарк или

маленький, содержится в его коллекции всего 1-2 вида горных копытных или десяток. Содержащаяся в зоопарках группировка того или иного вида животных, отнесённых к приоритетным для ЕАРАЗА, образует общую искусственную популяцию, в которой важен каждый.

По вопросам участия в данной программе ЕАРАЗА просим обращаться в научно-методический отдел Московского зоопарка, информационный центр ЕАРАЗА. E-mail: earaza@mail.ru, couprey@gmail.com или по адресу: Московский зоопарк, Большая Грузинская, 1, Москва, 123242, Россия.

Подготовлено: Н.В. Карпов (Москва.

3. «Сохранение дрофиных птиц Евразии»

1. При размножении дрофы в Карасукском стационаре в 2019 г. двумя половозрелыми самками с 15 мая по 4 июля были отложены 13 яиц (по 5 и 8 яиц от каждой самки). При попытке спаривания с самками самец дрофы наносил им раны на голове, к счастью, зажившие без последствий. Самки дрофы не пытались насиживать, поэтому их яйца для инкубации подкладывали в гнёзда насиживающих глухарок или закладывали в инкубатор (рис. 1). В кладке самки, которая уже давала приплод в предыдущем году, 4 яйца оказались оплодотворенными. Из них вывелись 4 дрофёнка (порядковые номера яиц: 3, 4, 5 и 7). Первые три птенца пали в течение 1-2 суток после вылупления с симптомами отёков головы и шеи (рис. 2). Один птенец (из яйца № 7) был благополучно выращен (рис. 3).

Ещё один вид дрофиных, джек – *Chlamydotis undulata* (самец), с 2008 г. содержится без самки. Необходимо приобре-тение самки для формирования пары.

Рис. 1. *Яйца дрофы (внизу) в гнезде глухарки в Карасукском стационаре (фото В.А. Шило)*

Рис. 2. *Павший 2-х суточный птенец дрофы с симптомами отека шеи в Карасукском стационаре (фото В.А. Шило)*

Рис. 3. *Дрофа, рожденная и выжившая в 2019 году в Карасукском стационаре (фото В.А. Шило)*

Подготовлено: к.б.н. В.А. Шило и С.Н. Климовой (Новосибирск)

2. В 2019 году разрешение на изъятие яиц из гибнущих под сельскохозяйственной техникой кладок для Московского зоопарка было получено 14.05.2019 г. со сроком его закрытия – 31.05.2019 г. Из-за позднего срока выдачи и невозможности что-либо сделать за такой короткий срок, было

решено не предпринимать поездку и сдать разрешение в Росприроднадзор без попыток его реализовать.

Привезенные в декабре 2018 г. из Крыма (зоопарка «Сказка») молодые дрофы – самец и две самки – адаптировались и хорошо перезимовали.

Три возрастные самки – 2004 и 2005 гг. рождения – снесли, в общей сложности, 18 яиц. Так как при попытках ссаживания с самцом 2003 г.р., самец вел себя очень агрессивно, птиц практически сразу приходилось разделять, чтобы не потерять самок. В результате все яйца оказались неоплодотворенными.

12.09.2019 г. половозрелый самец пал в возрасте 16 лет.

На 31.12.2019 г. в Центре воспроизводства редких видов животных Московского зоопарка содержались: 1.0 – 2018 г.р., 0.2 – 2017 г.р., 0.1 – 2004 г.р., 0.2 – 2005 г.р. Всего: 1.5, то есть – шесть дроф.

Координатор программы П.С. Рожков (Москва).

4 . «Редкие и исчезающие гусеобразные Евразии»

Выпуски савок, рожденных в питомнике Карасукского стационара проводили в два этапа на двух плёсах озера Малое Банное в центре г. Карасука Новосибирской области. На этом водоеме обитают савки местной популяции.

Рис. 1. *Первый выпуск в природу савок, выращенных в Карасукском стационаре (фото В.А. Шило)*

Выпускаемые савки помечены пластиковыми ошейниками и ножными кольцами разного цвета. Первый выпуск провели 14 мая 2019 г.: выпустили две пары савок: 2 самца и 2 самки с зелёными пластиковыми ошейниками и белыми ножными пластиковыми кольцами (рис. 1).

В течение мая были отмечены встречи выпущенных савок на разных плёсах этого водоёма, в том числе в компании с дикими савками. Вольерные самцы демонстрировали токовое поведение и участвовали в стычках с дикими самцами. 23 мая наблюдали ток и ухаживание диких самцов савки за вольерной самкой. В июне на месте выпуска встречали одиночных птиц (самца или самку с зелёными ошейниками) в компании с дикими савками и выводками уток других видов (красноголового нырка или хохлатой чернети).

Второй выпуск провели 4 июля, в природу были выпущены 5 савок: 3 самца и 2 самки с жёлтыми ошейниками и белыми ножными кольцами (рис. 2). Савки с жёлтыми ошейниками, выпущенные на том же водоёме в июле, в течение 5 дней держались одной группой, к ним присоединился самец с зелёным ошейником из предыдущего выпуска (рис. 3). В дальнейшем группа распалась, и при наблюдениях встречались только отдельные особи. 2 августа (через 49 дней после выпуска), на водоёме появилась самка с зелёным ошейником из первого выпуска, которая держалась рядом с самцом с жёлтым ошейником из второго выпуска. В этот период на плёсе находились красноголовые нырки и лысухи, а также дикая савка, самка. 27 августа (на 54 день после выпуска) на водоёме был встречен самец с жёлтым ошейником.

Рис. 2. *Меченье савок перед выпуском ножными и ошейниковыми кольцами (фото В.А. Шило)*

Рис. 3. *Выпущенные савки создают пары и токуют на водоеме в Карасуке (фото В.А. Шило)*

Рис. 4. *Летящая савка на озере в Карасуке (фото В.А. Шило)*

Наблюдение за савками после выпуска показало, что савки на водоёме чувствовали себя комфортно в течение всего лета, кормились и периодически исчезали с водоёма и появлялись на нём, по-видимому, перелетали на другие водоёмы и возвращались (Рис. 4). Самцы участвовали в токовании, в том числе в компании с дикими самцами, и ухаживали за самками, в том числе и дикими. Помеченная самка наблюдалась в компании с диким токующим самцом. На месте выпуска савки с метками встречались до конца лета, то есть до отлёта местной популяции савок на зимовку. Исследования будут продолжены.

Подготовлено: к.б.н. В.А. Шило (Новосибирск).

Продолжались исследования методов разведения других редких видов гусеобразных в зоопарках ЕАРАЗА. Так, сухоносов разводили в зоопарках Калининграда и Москвы, горных гусей – в Алматы, Аскании-Нова, Варшаве, Москве и Санкт-Петербурге. Редкого гуся-белошея развели только в зоопарке Глубока-над-Влтавой, алеутских казарок – в Москве, краснозобых казарок в Глубока-над-Влтавой и Риге, очковую гагу – в Ростоке, чешуйчатого крохаля – в Праге, лутка в Дессау и Праге, и савку в Новосибирске и Ростоке. К большому сожалению, в 2019 году не размножались такие редкие виды птиц, как тундровые лебеди, мраморные чирки и белоглазые нырки. Хорошие успехи, как и в прошлые годы, получены по разведению мандаринки и ряда других видов утиных птиц. Всего в зоопарках ЕАРАЗА размножалось 48 видов гусеобразных.

По сведениям, полученным от к.б.н. Ю.Н. Герасимова (Петропавловск-Камчатский), на зимовках в Японии в последнее время обнаружено более 7500 алеутских казарок. Часть популяции остается зимовать и на Курильских островах, что говорит об успешном завершении работы по реинтродукции этого вида на Северных Курильских островах, проведенной к.б.н. Н.Н. Герасимовым. Вид отсутствовал на Курилах более 70 лет. Это пример прекрасной работы, направленной как на поддержание биоразнообразия региона, так и на восстановление редкого вида птиц. О подробностях процесса восстановления вида в России можно прочитать в книге Герасимовых «20 лет с дикими гусями». Она находится в свободном доступе в Интернете.

Координатор программы д.б.н. В.А. Остапенко (Москва).

5. «Сохранение журавлей Евразии»

По данным зоопарков, при проведении анкетирования, журавли трех редких видов размножались в 26 учреждениях. 19 пар стерхов размножались в 9 зоопарках, ими отложено 27 яиц, из которых только 18 были оплодотворены.

Рис. 1. Передача яиц стерха директором Ивановского зоопарка А.В. Борзовым сотруднику Питомника К. Постельных

Три кладки стерхов (Таллин, «До-до» и «Роев Ручей») не инкубировали. В Таллине – в связи с нерешенными проблемами перемещения потомства прошлых лет, в зоопарках «До-до» и «Роевом Ручье» – близким родством размножающихся птиц. Два живых яйца были транспортированы из Ивановского зоопарка в Питомник редких видов журавлей Окского заповедника (далее – Питомник) для выращивания и последующего выпуска в природу (рис. 1). Из обоих яиц вылупились птенцы, но один погиб, второй выращен и объединен в группу ровесников для социализации в течение первой зимы (рис. 2). Всего в зоопарках вылупилось 11 и выращено 8 птенцов (7 в Питомнике и 1 в Московском зоопарке).

Японские журавли размножались в 26 зоопарках. Яркая внешность делает этот вид наиболее популярным при демонстрации в зоопарках, а особенности поведения – наименее проблемным при разведении. Число размножающихся самок в зоопарках ЕАРАЗА выросло за год на 6 птиц. При размножении 31-ной самки отложено 36 оплодотворенных яиц, из которых вылупилось 23 и выращено 15 птенцов. В связи с уменьшением спроса зоопарков на этот вид,

некоторые организации прекращают инкубирование яиц. Парам дают отложить кладки, но заменяют яйца муляжами (Питомник, Калининградский зоопарк, «До-до», «Роев Ручей», зоопарк Удмуртии). Другие зоопарки передают выращенное потомство в частные хозяйства. Восемь яиц (5 из Питомника и 3 из Московского зоопарка) были транспортированы на Станцию реинтродукции редких видов птиц Хинганского заповедника. Из них выращены птенцы, которые перезимуют в вольерах Станции и будут выпущены следующей весной на территории обитания вида. Зоопарк Брно, регулярно отправлявший яйца японских журавлей на Станцию, в этом году не смог сделать этого из-за проблем с оформлением разрешительных документов. Были выращены две птицы, которых с большими трудностями удалось перевезти на Станцию. Журавли прибыли с подрезанными маховыми перьями, поэтому птиц придется передержать до смены оперения, после чего выпустить в природу.

Даурские журавли содержатся в 21 зоопарке, размножается этот вид лишь в девяти. 12 зоопарков имеют вид в коллекциях, но не размножают по разным причинам, среди которых не укомплектованность пар, одинокие птицы, большинство из которых – самки, прекращение нормального размножения по старости, а также прекращение инкубации. От девяти размножающихся самок получено четыре оплодотворенных яйца, из которых вылупились и выращены три птенца, один в зоопарке Удмуртии и два на Станции реинтродукции.

В обменах журавлями для формирования и ремонта пар приняли участие зоопарки 11 зоопарков. Два молодых стерха переданы из Московского зоопарка в Питомник и один – в частный зоопарк «Малинки», Ростовская-на-Дону область; один стерх передан из Питомника в экофонд «Стерх», Тюменская область. Питомник и зоопарк «Лимпопо» обменялись японскими журавлями разного пола. Московский зоопарк передал в Шымкентский двух неродственных японских журавлей и одного – в частное хозяйство Московской области. Из парка птиц «Воробьи» два молодых японских журавля переданы в частное хозяйство «Приют Белоснежки», Ленинградская область. Самка черного журавля была передана Хабаровским зоосадом в Питомник.

Продолжены работы по реинтродукции редких видов. В июне четыре годовалых стерха, выращенные в родительских семьях Питомника, были отправлены в известное место гнездования вида в Куноватском заказнике Ямало-Ненецкого АО, и выпущены в природу. Птицы помечены стандартными и цветными кольцами.

Семь японских и три даурских журавля выпущены на территории охранной зоны Хинганского заповедника после первой зимовки на Станции реинтродукции. Птицы помечены стандартными кольцами и GPS-GSM передатчиками. Два годовалых японских журавля, выращенных в Муравьевском парке, Амурская область вырвались при переселении в другую вольеру. Таким образом, произошла «самореинтродукция» птиц.

Исследования. В течение года в Институте общей генетики РАН РФ проведен генетический анализ образцов крови и тканей 44 журавлей 7 видов из 9 зоопарков ЕАРАЗА по 7-10 микросателлитным локусам. Для 9 особей стерха установлено отцовство при множественном искусственном осеменении. Для 44

птиц 7 видов журавлей определен пол, в том числе. у 10 особей по ДНК, полученной из кровеносных сосудов аллантоиса яйца после вылупления птенцов, а также у 3 эмбрионов, погибших на разных стадиях развития. Определение пола многих образцов было продублировано для большей точности в лаборатории искусственных методов разведения Московского зоопарка.

Рис. 2. Птенец Востра, вылупившийся из яйца Ивановского зоопарка в приемной семье стерхов Питомника

В качестве эксперимента в Ивановском зоопарке создана пара из самки черношейного журавля и самца серого, которая в этом году размножалась самостоятельно и вырастила гибридную особь (самца). Такой гибрид был получен впервые. В природе подобные гибриды невозможны, поскольку ареалы черношейного и серого журавлей не пересекаются. Дальнейшее размножение пары не планируется.

Продолжены эксперименты по выпуску в природу птенцов серого журавля, выращенных в Питомнике. Эксперименты нужны для отработки методик выращивания, мечения и дистанционного слежения при реинтродукции стерхов, а также для получения сведений о судьбе птенцов, потерявших родителей. Два птенца серого журавля, выращенные в семье родителей в Питомнике, выпущены в месте скопления диких журавлей в окрестностях заповедника в начале сентября. Непосредственные наблюдения и данные GPS-GSM-передатчиков, которыми были помечены птицы, показали, что одна птица была добыта пернатым хищником недалеко от места выпуска, вторая объединилась со стаей диких журавлей и долетела до зимовки в Турции.

Координатор программы к.б.н. Т.А. Кашенцева
(Окский заповедник, Рязанская область)

6. «Создание резервных популяций азиатской дикуши *Falcipennis falcipennis*»

По программе ЕАРАЗА «Создание резервных популяций азиатской дикуши» в заказнике Петенёвские ельники Маслянинского района Новосибирской области 30 апреля 2019 г. был осуществлён выпуск 10 самцов и 7 самок дикуши. Птицы выпущены перед началом размножения на заранее подготовленные подкормочные площадки и помечены ножными алюминиевыми кольцами (Рис. 1). После выпуска наблюдалось токовое поведение самцов (Рис. 2). Поступающие сведения от местного населения о встречах дикуш в Маслянинском районе требуют дополнительной проверки.

Рис. 1. *Выпущенные в природу дикуши (фото В.А. Шило)*

Рис. 2. *Выпущенный самец дикуши токует перед самкой на прикормочной площадке (фото В.А. Шило)*

Координаторы программы к.б.н. В.А. Шило и С.Н. Климова (Новосибирск)

7. «Изучение, сохранение и размножение манула»

Так как практически все зоопарки ЕАРАЗА, содержащие манулов, являются участниками европейской программы, то управление популяцией манулов осуществляется координатором EEP. Основное направление деятельности нашей программы – это разработка оптимальных технологий содержания животных. Начата подготовка обзора результатов патологоанатомических исследований, который позволит лучше оценить риски при содержании манулов в неволе.

Традиционно значительное внимание уделялось просветительной работе. Особым достижением можно считать инициацию празднования «Международного дня манула». Впервые праздник, посвященный этому виду, был организован в 2013 г. программой «Изучение, сохранение и размножение манула» ЕАРАЗА и проведен в Московском зоопарке. После этого «День манула» стал праздноваться в Московском зоопарке ежегодно. Инициативу поддержали Новосибирский зоопарк и Даурский заповедник. Про этот праздник мы рассказали на международном совещании и в 2019 году. Руководители проекта PICA (Международный альянс по сохранению манула) совместно с EEP и SSP (европейской и североамериканской программами по сохранению манула) предложили сделать «День манула» международным и отмечать его 23 апреля. Теперь этот день официально является праздником манула.

23 апреля 2019 года в Московском зоопарке мы также отметили «День манула» с лекцией, викторинами и сувенирами. Для посетителей зоопарка был записан видеофильм с участием зоологов Даурского заповедника Вадима и Ольги Кирилюк, в котором они рассказали о том, как к ним попал мануленок-сирота, как они его выращивали и готовили к возвращению в природу.

Была проведена подготовительная работа по организации в 2020 г. в Московском зоопарке выставки фотографий манулов, снятых в Монголии в естественной среде обитания.

Координатор программы И.А. Алексеичева (Москва)

8. Сохранение амурского тигра

Зимой 2019 года были проведены выборы нового состава комиссии ЕАРАЗА по амурскому тигру.

Члены комиссии ЕАРАЗА по амурскому тигру:

1. Алексеичева Ирина Анатольевна. ГАУ «Московский зоопарк». manul_ira@mail.ru
2. Малышева Светлана Анатольевна. БУК УР «Зоопарк Удмуртии» г. Ижевск. udmzoo_info@mail.ru
3. Мельникова Анна Александровна. КГБУК «Зоосад «Приамурский» им. В.П. Сысоева». zoosad2013@mail.ru
4. Мироненко Александр Викторович. МБУ «Ростовский-на-Дону зоопарк». zoo-rostov2015@yandex.ru

5. Пинчук Александр Васильевич. МАУ «Красноярский парк флоры и фауны «Роев ручей»». krsvet@yandex.ru
6. Шило Ольга Владимировна. МУП «Новосибирский зоопарк им. Р.А. Шило». zoo-nsk@ngs.ru

В настоящее время (данные на 15.10.2019) в популяцию амурских тигров ЕАРАЗА входят **64** особи (**31** самец, **33** самки), содержащихся в **29** зоопарках.

В 2019 году не было рождено ни одного выводка, но, учитывая ограничения возможностей размещения животных, вряд ли это будет иметь серьёзные последствия.

Рекомендации по транспортировке выполнялись зоопарками вполне успешно, однако некоторые передачи были отменены или перенесены на 2020 год. Причины связаны с политическими вопросами и внутренними проблемами у некоторых программных зоопарков.

Автор фото: *Татьяна Дёмина*

В ноябре 2019 года всем участникам Программы были отправлены рекомендации по перемещению и размножению амурских тигров в 2020 году.

Координатор программы к.б.н. А.А. Глухова (Москва)

9. «Сохранение редких осетровых рыб Палеарктики»

В 2019 г. Программа по-прежнему велась нашими партнёрами, которым коллектив специалистов, сотрудничающих с Программой ЕАРАЗА по сохранению наиболее редких осетровых рыб Евразии в рамках Программы или по иным каналам ранее предоставил технологии содержания или разведения определённых видов осетровых рыб, а также материал в виде личинок или взрослых особей.

В период с 3 по 15.12.2019 г. в Казахстане проходила совместная волонтёрская экспедиция Аквариума Теннесси (The Tennessee Aquarium Conservation Institute (TNACI), Chattanooga, Tennessee, USA – Институт сохранения водной фауны Аквариума Теннесси; Чаттануга, Теннесси, США https://www.tnaqua.org/protect-freshwater), ТОО «Научно-производственный центр рыбного хозяйства» (бывший Казахский научно-исследовательский институт рыбного хозяйства) (Аральский филиал, Кызылорда, Казахстан http://fishrpc.kz/) и Евроазиатской региональной ассоциации зоопарков и аквариумов (ЕАРАЗА) (Программа по сохранению наиболее редких осетровых рыб Евразии; Москва, Россия http://earaza.ru/?p=449). В первой части экспедиции приняли участие представители Национального географического общества США National Geographic (https://www.nationalgeographic.com/).

Цель экспедиции – мониторинг нативной ихтиофауны среднего течения Сырдарьи, поиск сырдарьинского лопатоноса (*Pseudoscaphirhynchus fedtschenkoi*).

Экспедицию инициировала и финансировала Всемирная организация сохранения природы – Global Wildlife Conservation в рамках проекта поиска 25 наиболее востребованных «потерянных» видов животных (25 Most Wanted Lost Species) (https://www.globalwildlife.org/syr-darya-shovelnose-sturgeon/).

Участие представителей Национального географического общества США финансировало Национальное географическое общество США (National Geographic).

Организовали экспедицию Алексей Черняк (Проект life-on-earth.ru, Евроазиатская региональная ассоциация зоопарков и аквариумов (ЕАРАЗА), Николай Мюге (ФГБНУ Всероссийский научно-исследовательский институт рыбного хозяйства и океанографии (ВНИРО), Гульмира Шалгимбаева (ТОО «Научно-производственный центр рыбного хозяйства» (Алматы, Казахстан), Куаныш Исбеков (директор ТОО «Научно-производственный центр рыбного хозяйства» (Алматы, Казахстан).

Одной из важных задач экспедиции было определить возможность вылова сырдарьинского лопатоноса при использовании специальной донной трехстенной мелкоячеистой сети, выполненной в США специально по заказу наших американских коллег. Дело в том, что местное население за редким исключением ловит рыбу в Сырдарье сплавными сетями с крупной ячеей из-за высокой степени засоренности дна крупными корягами и целыми деревцами, что исключает возможность случайной поимки лопатоноса. Все случаи поимки

относились к использованию тех или иных донных методов лова. Учитывая, что экспедиция провела чрезвычайно тщательный лов специальной донной сетью на одном из самых перспективных участков Сырдарьи, не затронутым ни промышленным ловом рыбы, ни осушением, и тем не менее не смогла выловить сырдарьинского лопатоноса, можно сделать вывод о действительной чрезвычайной редкости этой рыбы. Если она ещё существует, что вполне вероятно, необходимо принять срочные меры по её поиску, отлову и искусственному воспроизводству, чтобы не потерять этот вид.

Экспедиция инициировала поиски сырдарьинского лопатоноса местным населением, пообещав достойную премию за фото-видеоматериал о поимке и немедленном выпуске лопатоноса, сделанный со смартфона и отправленный через мессенджер типа WhatsApp.

Рассматривается вопрос об организации очередной экспедиции для

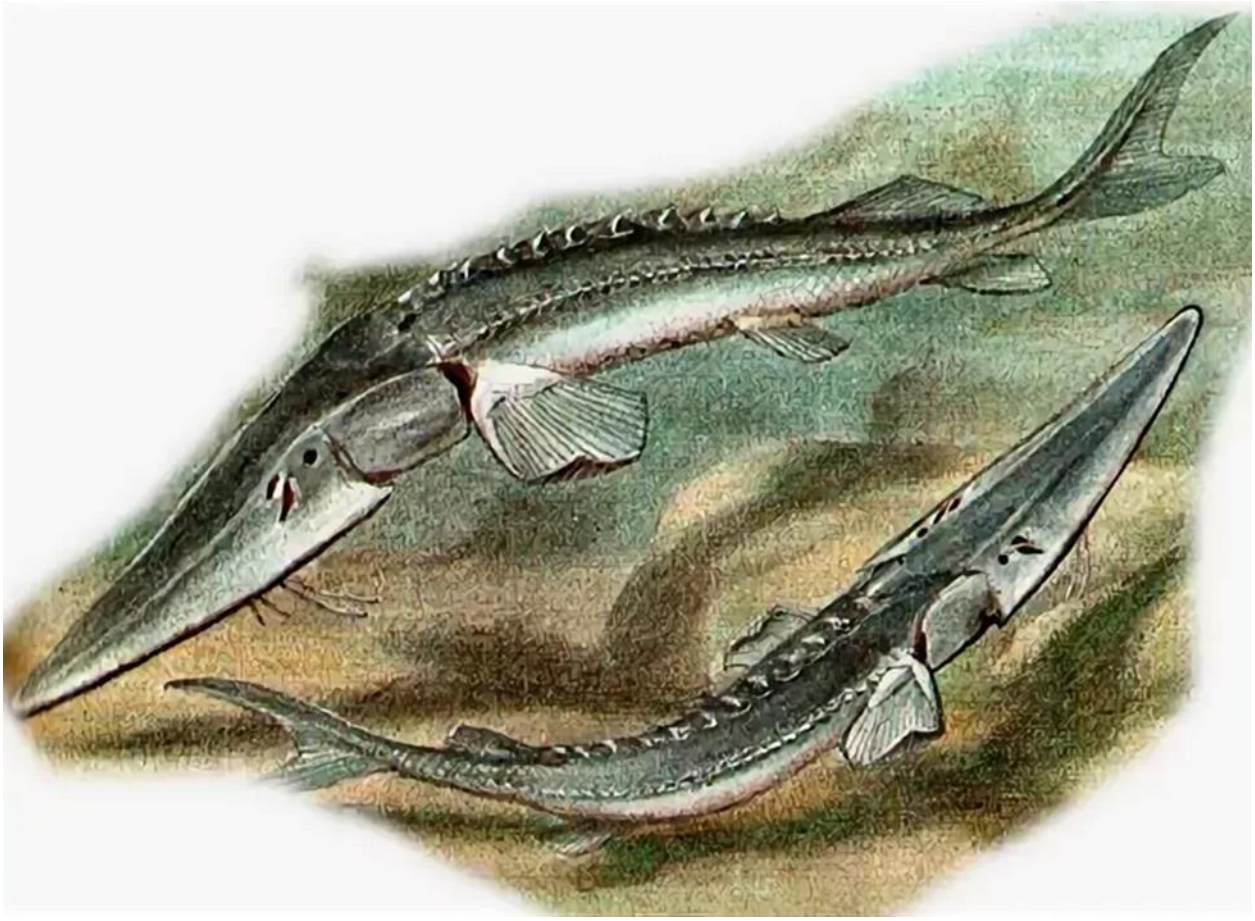

поиска сырдарьинского лопатоноса на других участках Сырдарьи, как на территории Казахстана, так и на территории Узбекистана. С этой целью участники экспедиции встретились в Ташкенте с руководством Ташкентского зоопарка и договорились о совместной работе в этом направлении. Полный отчет об экспедиции выложен на сайте ЕАРАЗА: http://earaza.ru/wp-content/uploads/pseudoscaphirhynchus_fedtschenkoi_2019.pdf

Координатор программы А.Л. Черняк (Москва).

10. Научно-производственная программа: «Определение пола птиц по ДНК методом полимеразной цепной реакции (ПЦР)».

В 2019 году был определен пол птиц по ДНК для следующих организаций

Ереванский зоопарк – 10 особей
Зоопарк «Роев Ручей» Красноярска – 1 особь
Северский зоопарк – 10
Зоопарк Сургута – 3
Зоопарк Чимкента – 26
Зоопарк Якутска «Орто-Дойду» – 3
Зоопитомник Московского зоопарка – 8
Питомник журавлей Окского ГБЗ – 23
Новосибирский зоопарк – 20
Екатеринбургский зоопарк – 4
Парк Малинки, г. Шахты – 1
Приморский «Сафари-парк» – 7
Питомник журавлей Хинганского заповедника – 7
Ижевский зоопарк – 2
Ярославский зоопарк – 2
Зоопарк Абакана – 4
Зоопарк Баку – 8
Зоопарк Ростова-на-Дону – 16

Всего обследовано 155 особей 38 видов.

Координатор и исполнитель программы О.Н. Нестеренко (Москва).

Участие зоопарков ЕАРАЗА в важных международных программах сохранения видов

1. Участие зоопарков ЕАРАЗА в программе ЕЕР по амурским (дальневосточным) леопардам (*Panthera pardus orientalis*)

Размер популяции ЕЕР в середине 2019 г. составлял 111 (60.51) особей, содержавшихся в 44 зоопарках. На диаграмме представлена динамика численности популяции ЕЕР за все время существования программы.

В июне 2019 г. в Амстердаме состоялось совещание по подготовке долгосрочного плана управления популяцией ЕЕР по амурскому леопарду. На совещании присутствовали координатор, консультанты и члены комиссии ЕЕР по амурскому леопарду, а также представители Исполнительного отдела EAZA. Ниже приведены наиболее важные выводы, к которым пришли участники совещания.

- Популяция ЕЕР является демографически устойчивой и при серьезном управлении может без серьезных последствий для ее

демографического статуса использоваться как источник особей для программы реинтродукции.

- Генетическое разнообразие популяции EEP, составляющее 90,3%, является весьма низким, а потенциальное генетическое разнообразие (95%) может быть частично утрачено в течение нескольких следующих десятилетий.
- Необходимо как можно раньше подобрать пары особей, которые смогут в будущем размножаться в центре реинтродукции в Приморском крае на Дальнем Востоке России.
- В течение будущих пяти лет размер популяции необходимо уменьшить до ста особей с тем, чтобы все животные были обеспечены оптимальными условиями содержания.

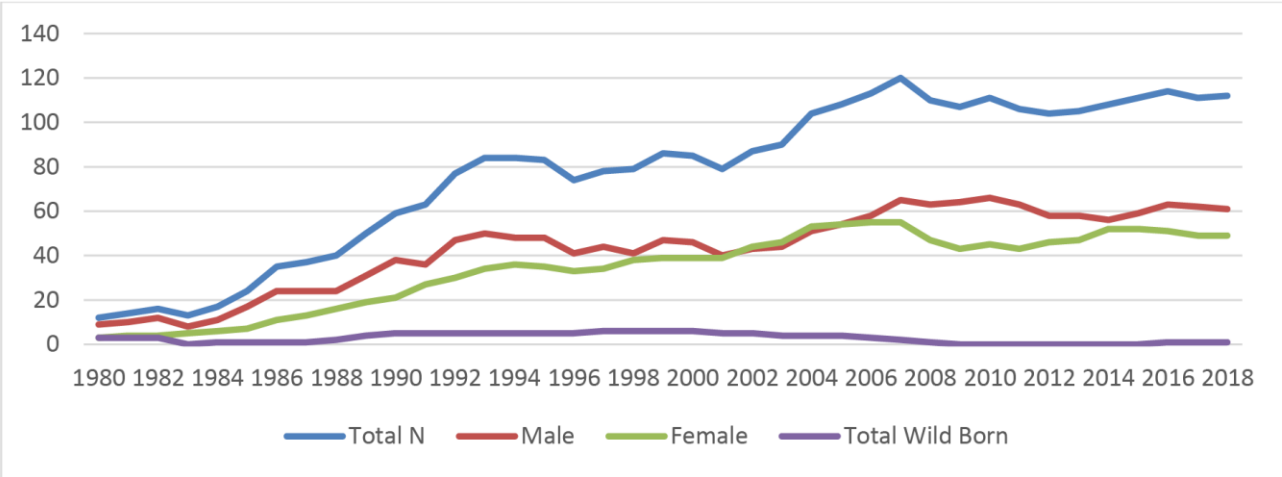

Дальнейшее обсуждение подходов к достижению поставленных целей состоялось на заседании комиссии EEP по амурскому леопарду, которое было проведено во время Ежегодной конференции EAZA (сентябрь 2019 г., Барселона). Среди прочего, была отмечена потребность в продолжении сбора образцов крови у содержащихся в неволе и обитающих в природе леопардов для дальнейшего исследования проблемы меланизма. Кроме того, необходимо время от времени пополнять популяцию амурских леопардов Американской ассоциации зоопарков и аквариумов (AZA), для чего потребуется получение десяти–двенадцати детенышей в течение двух ближайших лет. В дополнение к этому необходимо решить вопрос, относящийся к поиску зоопарков для содержания избыточного числа самцов. Консультантом по научным исследованиям была назначена Джессика Харли из зоопарка Тейто-парк (Ирландия). Даглас Ричардсон и Клив Барвик (зоопарк Колчестера) официально назначены консультантами по практике содержания амурских леопардов; Эндрю Китченер (Национальные музеи Шотландии) согласился стать консультантом по таксономии. Леандра Портнер (зоопарк Walter, Швейцария) будет выполнять функции консультанта по подготовке специалистов.

Ветеринарным консультантом EEP остается Джон Льюис (Wildlife Vets International).

К сожалению, в течение последних нескольких месяцев управление EEP было неэффективным – сначала, в конце 2019 года – из-за ухода Джо Кук из Лондонского зоологического общества, а затем – из-за пандемии Covid-19. В конце апреля 2020 г. координатором EEP по амурскому леопарду была назначена Катарина Херманн из зоопарка Берлина (Katharina Herrmann: k.herrmann@zoo-berlin.de). После переноса в ZIMS всех данных, относящихся к данной EEP, Катарина сможет полноценно продолжить управление этой программой.

Отчет подготовлен Т.Д. Аржановой (Москва).

2. Проект по реинтродукции лошади Пржевальского в Оренбургской области

Московский зоопарк и другие зоопарки ЕАРАЗА принимают участие в создании Питомника лошади Пржевальского, в соответствии с «Проектом по реинтродукции лошади Пржевальского в Оренбургской области».

За последние двадцать лет общая численность содержащихся в неволе чистокровных лошадей Пржевальского в мире остаётся более или менее стабильной – около 2000–2500 особей. Несколько крупных проектов по созданию природных популяций как в Европе, так и в Азии, развиваются разными темпами и с разными результатами, начиная с конца 1980-х годов.

В 2015 году в России стартовала Программа по созданию полувольной популяции лошади Пржевальского в Оренбургском заповеднике. В 2015-2018 гг. были завезены несколько групп животных-основателей (всего 36, в половом соотношении 12.24) и уже получен первый приплод. Министерство природных ресурсов и экологии Российской Федерации выделяет средства на содержание лошадей Пржевальского и Центра реинтродукции на регулярной основе. Программа рассчитана на период до 2030 года, к этому времени в Оренбургском заповеднике планируется создать полувольную популяцию лошади Пржевальского численностью не менее 100–150 особей.

Это пока единственное место в России по воссозданию дикой популяции лошади Пржевальского. Встает вопрос о нахождении новых мест для этой цели на российской земле. Например, было бы разумно использовать остров Водный на озере Маныч-Гудило, где в настоящее время обитает одичавшая группа домашних лошадей, заменив ее на редкий вид, требующий увеличения природного ареала и сохранения генетического разнообразия.

Рис. 1. *Жеребята лошади Пржевальского, рожденные в Оренбургском заповеднике*

Строятся планы организовать полувольное или вольное содержание лошадей Пржевальского в Забайкальских степях.

Надо отметить активную работу руководителей заповедников Оренбуржья и Проекта по реинтродукции лошади Пржевальского под руководством МПР РФ, которые организовали и приняли участие в работе VII Международного симпозиума по сохранению лошади Пржевальского «***Итоги проектов реинтродукции Equus ferus przewalskii в природные местообитания: проблемы и перспективы***», посвящённого 30-летию со дня основания Оренбургского заповедника, 180-летию со дня рождения великого русского путешественника и первооткрывателя Н.М. Пржевальского, 120-летию завоза диких лошадей в Европу, а также 140-летию открытия вида и 60-летию с момента развития международного сотрудничества в области сохранения лошади Пржевальского. Даты проведения Симпозиума: 26-29 августа 2019 года.

На симпозиуме обсуждали итоги программ по созданию природных популяций в разных странах, взаимоотношение диких лошадей с другими компонентами экосистем, проблемы и перспективы создания новых популяций, различные аспекты содержания лошади Пржевальского в неволе, роль экологического туризма.

Подготовлено: д.б.н. В.А. Остапенко (Москва)

ВОРОНЕЖСКОМУ ЗООПАРКУ ЧЕТВЕРТЬ ВЕКА!

Воронежский зоопарк открылся в декабре 1994 года и за эти годы прошёл достойный путь становления от экзотариума до зоопарка.

Создателем Воронежского зоопарка был замечательный человек, талантливый организатор и руководитель Александр Серафимович Попов, который, к сожалению, ушел из жизни в 2013 году. В 2014 году его имя было присвоено зоопарку. Благодаря собранной команде энтузиастов и специалистов Александр Серафимович в трудные 90-е годы добился своей цели – в Воронеже появился зоопарк.

С первого дня открытия учреждения началось активное сотрудничество с другими зоопарками, национальными парками, природоохранными организациями, учеными и известными журналистами нашей страны (Леонид Леонидович Семаго, Василий Михайлович Песков и другие).

Воронежский зоопарк – одно из немногих учреждений в регионе, располагающих знаниями о содержании и разведении диких животных. На сегодняшний день зоопарк является крупным эколого-просветительским учреждением, который вносит большую лепту в экологическое просвещение населения Воронежской области. Неоднократный лауреат премии губернатора

Воронежской области и главы города Воронеж в области экологии и просвещения.

С 2006 года в зоопарк введен бесплатный вход для детей до 16 лет, что позволило сделать доступным посещение зоопарка для незащищенных слоев населения. Ежегодно зоопарк посещает более 200 тысяч человек, из них 70% - это детское население. В течение года проводится более 300 экскурсий, 100 выездных лекций с демонстрацией животных, 80 мастер-классов, 50 мероприятий различной направленности, занятия по зоотерапии и иппотерапии с реабилитационными центрами, экоуроки с посетителями, зоозанятия с юннатами зоопарка.

С 2010 года в Воронежском зоопарке функционирует лесная территория «Червленый Яр» (площадь более 23 га) в живописном лесном массиве на берегу Воронежского водохранилища, открытие которой состоялось в октябре 2015 года.

В 2011 году Воронежский зоопарк получает статус автономного учреждения Воронежской области.

С 2012 года под руководством директора зоопарка Андрея Шестопалова началось бурное развитие учреждения: открытие зала прирученных животных, строительство современного вольерного комплекса для крупных хищников и комплекса для копытных «Ранчо», открытие зала и лаборатории беспозвоночных, реконструкция зала птиц, создание мультимедийного центра и учебного кабинета для юннатов, обустройство лесной территории зоопарка «Червленый Яр» (зон отдыха, зеленых зон, строительство вольеров, установка малых архитектурных форм и многое другое).

С 2016 года находясь в ведомстве департамента природных ресурсов и экологии Воронежской области, Воронежский зоопарк участвует в международной программе «Сохранение амурского тигра». В этот же год зоопарк вступает в членство ЕАРАЗА, а с 2017 года – член Союза зоопарков и аквариумов России (СОЗАР). В 2018 году сотрудники зоопарка вошли в рабочую группу по наземным и пресноводным беспозвоночным (РГБ) ЕАРАЗА и СОЗАР. Участник создания Красной книги Воронежской области.

2019 год оказался очень насыщенным яркими событиями и полным важными переменами в жизни зоопарка. Главным событием этого года стало 25-летие Воронежского зоопарка. Коллектив учреждения, организовал и провел большой праздник. На торжественной части юбилейных мероприятий прозвучали поздравления от правительства Воронежской области, Воронежской областной и городской Думы, администрации города Воронежа, управлений и ведомств, коллег и друзей зоопарка.

Прошла церемония награждения сотрудников зоопарка памятными подарками, грамотами и благодарственными письмами. Поздравить зоопарк с юбилеем приехали коллеги из ЕАРАЗА (Евроазиатская региональная ассоциация зоопарков и аквариумов), СОЗАР (Союз зоопарков и аквариумов России). По завершению официальной части мероприятия гостям была предложена обзорная экскурсионная программа по городу Воронежу с посещением корабль – музей «Гото Предестинация» и Воронежского океанариума.

Гости посетили структурное подразделение зоопарка лесную территорию «Червленый Яр» где их встретил народный ансамбль «Родники» с песнями, плясками и чаепитием. Так же коллеги оценили новый вольер – «бельчатник», который открыли к празднику.

После посещения Червленого Яра коллеги приняли участие в круглом столе, посвященном обсуждению современных проблем, направлений и методов работы по сохранению представителей животного мира в зоопарках и зоопитомниках. Все гости приехали не с пустыми руками, в юбилей Воронежскому зоопарку подарили самку сине-желтого ара из Московского зоопарка, дикобраза из Пензы и много других памятных подарков. Для жителей города была подготовлена праздничная программа на территории зоопарка, которая включала в себя трехчасовой концерт на летней эстраде парка, работу представительских площадок друзей и партнеров учреждения, экскурсии по уличным экспозициям, познавательные и анимационные программы для детей.

Больших результатов учреждению удалось достичь благодаря каждодневному труду сплоченного коллектива работников Воронежского зоопарка и поддержки Правительства Воронежской области.

Главные в зоопарке – это посетители, которым здесь всегда рады!

Воронежский зоопарк:

- лауреат премии губернатора Воронежской области за достижение в области экологии и природопользования в 2014 году в номинации «За формирование экологической культуры»;
- лауреат премии главы городского округа город Воронеж в области охраны окружающей среды в номинации «За просветительскую деятельность в области охраны окружающей среды» 2014 году;
- лауреат премии главы городского округа город Воронеж в области охраны окружающей среды в номинации «За экологическую пропаганду» 2018 году;
- победитель конкурса на лучшее благоустройство и содержание территории Левобережного района городского округа город Воронеж в 2019 году в номинации «Самая благоустроенная территория парков, скверов».

Редколлегия

ЧИТИНСКИЙ ГОРОДСКОЙ ЗООПАРК – ИСТОРИЯ В ЧЕТВЕРТЬ ВЕКА

История МБУК «Читинский городской зоопарк», как и большинства отечественных и зарубежных зоопарков, начиналась с небольшой коллекции животных и группы инициативных, любящих природу людей. Первым и главным энтузиастом был Геннадий Петрович Спирягин, в то время – руководитель кружка аквариумистов Читинского Дворца пионеров (сегодня Дворец детского и юношеского творчества). Официально муниципальное бюджетное учреждение культуры «Читинский городской зоопарк» начало своё существование с постановления главы администрации города Читы от 20 июля 1994 года за №1157. С момента открытия и по сегодняшний день число животных в зоопарке неуклонно растёт. Огромная заслуга в этом принадлежала Геннадию Николаевичу Индустриеву, который возглавлял учреждение с 1995 по 2001 год. Он собрал первую коллекцию представителей животного мира Забайкалья, коллекцию экзотических животных и пополнил собрание аквариумных рыб. На протяжении длительного времени зоопарк существовал, как объект развлечения и проведения досуга для населения города.

В 2014 году концепция развития зоопарка кардинально меняется. Назрела объективная необходимость расширения сферы деятельности учреждения, поиск новых целей и путей для их реализации. Этот год стал переломным, поскольку зоопарк перестал быть просто объектом развлечения и демонстрации животных, а вышел на более высокий уровень развития и стал выполнять целый ряд природоохранных, научно-исследовательских и социальных функций.

С 2016 года зоопарк является членом Союза зоопарков и аквариумов России (СОЗАР) и Евроазиатской региональной ассоциаций зоопарков и аквариумов (ЕАРАЗА). Учреждение участвует в международных программах по сохранению исчезающих видов животных, сотрудничает с различными природоохранными организациями.

В 2017 году состоялось открытие нового структурного подразделения зоопарка – зоопитомника Амодово, основной задачей которого явилось содержание, разведение, воспроизводство, изучение редких видов животных и растений, реабилитация диких животных, а также поддержание кормовой базы обитателей зоопарка. Также зоопитомник стал площадкой для проведения различных социально значимых мероприятий и проектов.

Свое 25-летие зоопарк встретил, обладая интересной коллекцией животных, включающей более 200 видов и более 2 000 экземпляров. Среди них 50 особей, занесенных в Красную книгу. Начиная с 2014 зоопарк занимается реабилитацией животных, пострадавших в результате стихийных бедствий. К сожалению, животные в Забайкалье страдают от лесных пожаров, наводнений и

ураганов. Сотрудники зоопарка приняли от жителей города, реабилитировали и вернули в природную среду свыше 1000 животных.

Еще одно новое направлением работы зоопарка стало экологическое воспитание подрастающего поколения созданным при зоопарке

Именно благодаря инициативе Ларченко Дмитрия Николаевича в 2017 году стартовал проект «Экошкола», благодаря которому, школьники смогли познакомиться с особенностями работы зоопарка, увидеть его закулисье. Ребята смогли поучаствовать в деятельности, недоступной обычным посетителям, понаблюдать за животными выполнить и защитить свои первые научные проекты. «Экошкола» стала неотъемлемой частью зоопарка: расширился спектр занятий, включивший полевые исследования природы Забайкалья на территории зоопитомника Амодово.

В 2019 году зоопарк совместно с Экошколой разработали и реализовали проект «Экотропа Забайкалья», благодаря которому появились новые возможности для культурного и эколого-познавательного отдыха горожан. А новая экотропа стала одним из привлекательных туристических мест для жителей и гостей Забайкалья. На экотропе и в специально построенном «Визит-центре», проведены тематические мероприятия для различных социальных групп населения. Так в 2018-2019 году, зоопарк и Экошкола провели более 200

занятий экологической направленности со школьниками города (их посетили более 3000 человек), кроме того, более 200 человек с ограниченными возможностями здоровья (ОВЗ) смогли беспрепятственно посетить проводимые мероприятия, Традиционными стали: «День открытых дверей», «Ночь в зоопарке», «Экомарафон», которые посещают более 2000 человек ежегодно.

Огромное внимание уделяется ландшафтному дизайну. Высажено более 1000 деревьев и кустарников, среди которых не только типичные представители Забайкалья, но и такие виды, как лох серебристый, бересклет священный, кедр сибирский, ель сибирская, можжевельник Даурский, жимолость татарская и другие.

Помимо этой работы зоопарк и экошкола проводят совместную научную работу. Результаты этой деятельности неоднократно докладывались и публиковались в сборниках конференций международного, всероссийского и регионального уровней.

В рамках юбилейных мероприятий на базе зоопарка была проведена международная конференция «Современные тенденции развития цифровых технологий в работе зоопарков». Представители зоопарков-членов ЕАРАЗА обменялись опытом в области внедрения цифровых технологий в работу с посетителями. Обсудили возможности использования таких средств, как электронные гиды, цифровые табло, интерактивные доски. Отдельное внимание уделили разработке специфических компьютерных программ для ведения электронного оборота идентификации и учёта животных. В конференции приняли участие представители зоопарков Германии, Чехии, Белоруссии, Казахстана, а также Москвы, Южно-Сахалинска, Сургута, Новосибирска, Иркутска, Улан-Уде. Участники подписали меморандум о сотрудничестве, где были определены цели, задачи, направления совместной работы. В ходе круглого стола коллеги обсудили проблемы зоопарка, концепцию дальнейшего развития, поделились идеями и обменялись опытом по содержанию, уходу и обогащению среды животных, развитию экскурсионной деятельности и экологическому просвещению. Одним из запоминающихся моментов стала посадка хвойных деревьев на «Аллее Земли», ставшей символом дружбы и сотрудничества. Для участников конференции были организованы экскурсии в Сохондинский и Даурский заповедники для ознакомления с местными биотопами и экосистемами. Это позволит в дальнейшем применить полученные знания в проектировании и планировании ландшафтных вольер для содержания представителей Забайкальской фауны и флоры.

По завершению конференции, коллеги заложили капсулу времени, с описанием того, каким бы они хотели видеть зоопарк и зоопитомник к следующему юбилею.

Редколлегия

10 ЛЕТ «АМАЗОНИИ-ЗОО»

Идея создания резервного фонда экзотических животных для Российских зоопарков появилась еще в 1999 г., когда мы, одержимые джунглями и будучи фанатиками тропических животных, уехали в одну из самых экзотических стран Южной Америки – Суринам.

Мы прошли долгий путь с приключениями, разочарованиями и огромным накопленным опытом. Были киперами, строителями, ловцами, разводчиками, экспортерами и просто созерцателями прекрасной природы. Мы жили среди индейцев, бушнегров и перенимали опыт у них. Изучали животных в местах их обитания и учились создавать им комфортные условия в неволе.

Увидев, как много диких животных попадает на рынки и используются местным населением в качестве источника белка, мы меняли у индейцев животных на продукты питания и выпускали их в природу. Но это не решало вопрос – население, оторванное от больших городов, по-прежнему употребляло их в пищу или выменивало экзотических животных на деньги, чтобы купить необходимые продукты.

Тогда-то и пришла идея создания организации, которая смогла бы официально ввозить в Российскую Федерацицию экзотических животных из тропиков, тем самым спасая их от полного истребления охотниками.

В результате деятельности нашей компании коллекции зоопарков пополнились такими экзотическими животными как ленивцы, паки, капибары, броненосцы, многие виды попугаев, туканов, а также рептилий и амфибий. Мы стали сотрудничать практически со всеми тропическими странами, входящими в СИТЕС и выделяющих квоту на отправку животных.

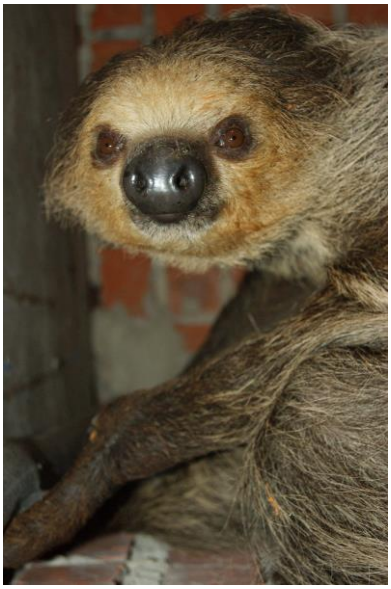

Мы очень гордимся, что в 2015 году нашу организацию приняли в члены ЕАРАЗА.

Наша деятельность также помогла нам создать коллекцию многих видов животных, которые успешно размножаются на базе общества с ограниченной ответственностью «Амазония Зоо»

Редколлегия

Поздравляем с юбилеем:

Владимир Алексеевич Остапенко отметил свой 70-летний юбилей. Он родился 19 апреля 1949 года. Закончил биолого-почвенный факультет Дальневосточного государственного университета. В связи с переездом семьи в Москву в 1972 году, работал стажером-исследователем на кафедре зоологии позвоночных МГУ им. М.В. Ломоносова, а с апреля 1973 по январь 1978 года – младшим научным сотрудником ИЭМЭЖ им. А.Н. Северцова АН СССР. За этот период он участвовал в ряде экспедиций в Камчатскую и Сахалинскую области, а также в Монголию, где изучал фауну птиц и их экологию в периоды гнездования и миграций. Позже, в 1985 году, он защитил кандидатскую диссертацию на тему: «*Пути пролета и пространственные связи птиц на востоке Азиатской части СССР*».

С января 1978 по октябрь 1986 гг. работал заместителем директора по научной части Московского зоопарка. В этот период активно участвовал в

организации отдела научных исследований зоопарка (1979). Участвовал в формировании коллекции животных зоопарка, в том числе, привозя из экспедиций животных редких видов: дальневосточных аистов, даурских журавлей, гусей сухоносов, белоплечих орланов, орланов-белохвостов и других. Возглавлял научно-производственные программы по разведению таких редких видов птиц, как даурские журавли, белоплечие орланы, кумаи, бородачи, редкие виды фазанов и гусеобразных. Впервые использовал в зоопарке метод искусственного осеменения журавлей, который в дальнейшем дал прекрасные результаты. Возглавлял программы по разработке методов разведения охотничье-промысловых птиц, исследовал возможности обогащения видового состава фауны водоплавающих птиц города Москвы. С его непосредственным участием в 1978 году был организован Зоологический совет Московского зоопарка, членом которого он был многие годы. По примеру Московского зоопарка такие советы появились и в ряде других зоопарков СССР.

В 1990 году он работал в составе экспедиционного отряда Тропического Центра АН СССР по совместной программе в южной части Вьетнама. В марте 1992 года успешно защитил диссертацию на соискание ученой степени доктора биологических наук по теме: «*Эколого-географические закономерности сезонного размещения птиц Восточной Азии*».

В.А. Остапенко постоянно повышал свою научно-педагогическую квалификацию, став обладателем звания доцента (1992), и профессора (1996), а с 2011 года – является заведующим кафедрой зоологии, экологии и охраны природы Московской ветеринарной академии имени К.И. Скрябина.

В августе 1996 года В.А. Остапенко стал директором Национального зоологического сада в столице Королевства Саудовская Аравия – г. Эр-Рияде. В этой должности он проработал в течение пяти лет – до ноября 2001 г. По материалам этих лет им опубликована книга: «Неизвестный зоопарк. Заметки директора Риядского зоопарка».

Вернувшись в Москву по завершению контракта, он с января 2002 г. стал работать ведущим, а с 2014 года – главным научным сотрудником Научно-методического отдела Московского зоопарка и продолжил преподавательскую деятельность в Московской ветеринарной академии. Теперь круг его интересов расширился. Он активно участвует в работе Евроазиатской региональной ассоциации зоопарков и аквариумов (ЕАРАЗА), повышает квалификацию сотрудников зоопарков России и сопредельных стран. С его участием разработан ряд Комплексных Международных научно-производственных программ ЕАРАЗА по сохранению редких видов животных (дрофиные, журавли, гусеобразные, горные копытные и др.).

Под его научной редакцией опубликовано более 50 сборников научно-методических и научных трудов и книг. Сам он является автором учебников, учебных пособий, методических рекомендаций, монографий, а также ряда книг по экологии и методам содержания птиц и млекопитающих. Общее количество

его публикаций к настоящему времени превысило 520. В 2008 г. он был избран в члены-корреспонденты Российской Академии Естественных Наук по Отделению «Охрана природы и биоразнообразие», а в 2012 году – стал действительным членом РАЕН. В настоящее время он член Комиссии по рассмотрению материалов на получение разрешительных документов в области сохранения биологического разнообразия Росприроднадзора (МПРиЭ РФ). Член экспертной группы при МПРиЭ по Красной книге России. Член специальной консультативной группы при Всемирной ассоциации зоопарков и аквариумов (WAZA). Член Международной Рабочей группы Европейской ассоциации зоопарков и аквариумов (EAZA) по сохранению лошади Пржевальского.

В 2013 году В.А. Остапенко был награжден Почетными грамотами Министерства природных ресурсов и экологии Российской Федерации и Министерства культуры Правительства Москвы. Среди его наград медали и нагрудные знаки – за заслуги перед Московским зоопарком, за заслуги перед Московской академией ветеринарной медицины и биотехнологии имени К.И. Скрябина, медаль Святого великомученика Трифона от Московского городского общества охотников и рыболовов, медаль за вклад в подготовку празднования 70-летия победы в Великой Отечественной войне, медаль и диплом РАЕН за монографию «Воспроизводство охотничьих животных» и сохранение биоразнообразия России. Эта книга получила и Золотую медаль ВДНХ на аграрном форуме «Золотая осень» в 2019 году.

Пожелаем ему хорошего здоровья и дальнейшего воплощения творческих планов.

Редколлегия

Двойной юбилей отметил ***Азер Рагим оглы Гусейнов,*** 25 лет работы директором Бакинского зоопарка и 65 лет со дня рождения.

Он получил образование в Институте сельского хозяйства ветеринарного факультета, работал в разных сферах Министерства сельского хозяйства.

За годы руководства Бакинским зоопарком с 1995 года Азер Рагимович проделал значительную работу по реконструкции зоопарка и развитию его коллекции, которая значительно увеличилась. В настоящее время в зоопарке содержится более 150 видов, 1200 экземпляров разных животных.

Особое внимание он уделяет созданию условий для работы сотрудников, а также содержанию животных и обеспечению их хорошей кормовой базой.

Возглавляют большинство отделов молодые специалисты, которых он воспитывает и является для них наставником.

Благодаря активной работе директора, в Бакинский зоопарк были привезены из разных стран много животных на безвозмездной основе. Азер Рагимович интересуется всем, что касается разведения и содержания животных, делится своим опытом и знаниями с коллегами из других зоопарков.

По инициативе и поддержке вице-президента «Фонда Гейдара Алиева», учредителя и руководителя Общественного Объединения «IDEA» Лейлы Алиевой ведутся строительные работы по реконструкции и расширению Бакинского зоопарка. Руководители проекта и строительства нового зоопарка используют опыт Азера Рагимовича.

В период реконструкции все животные зоопарка были перевезены в специализированный пункт временного содержания. Известно, что смена обстановки и перевозка является стрессом для животных, но правильная организация в транспортировке и размещении животных без усыпления, была проведена без вреда для них.

Следует отметить, что в 2012 году по Указу президента Азербайджана И.Г. Алиева, А.Р. Гусейнову было присвоено звание «Заслуженный работник культуры», а с 2016 года он является членом президиума ЕАРАЗА.

Забота, доброта, понимание и любовь Азера Гусейнова создали дружный коллектив Бакинского зоопарка.

Поздравляем Вас, уважаемый Азер Рагим оглы с юбилеями, желаем крепкого здоровья, долгих лет жизни, процветания, благополучия и успехов в работе зоопарка.

Редколлегия

Воскресенский Андрей Александрович отметил свой юбилей 23 февраля 2019 года. Свою трудовую деятельность начал в 1993 году. Окончил Пензенскую государственную сельскохозяйственную академию. После окончания аспирантуры в июле 2019 года стал кандидатом наук. В 2010 году Воскресенский возглавил отдел озеленения МУП «Зеленое хозяйство г. Пенза». Избирался депутатом Пензенской городской Думы шестого созыва от избирательного округа № 20, член партии «Единая Россия».

С февраля 2016 года Андрей Александрович стал директором МАУ «Пензенский зоопарк».

Главным увлечением директора Пензенского зоопарка является конечно работа. И главной целью Андрей Александрович ставит развитие зоопарка, постройка и открытие новых вольеров для животных, пополнение коллекции зоопарка. Благодаря вовлеченности Андрея Александровича в свою работу и полной отдаче своему любимому делу, о зоопарке города Пенза поступают только положительные отзывы как от жителей Пензы, так и от гостей. Благодаря поддержке города и стараниям Андрея Александровича было завершено строительство вольера для белого медведя. По его инициативе в Пензенском зоопарке впервые открылась ветеринарная клиника Пензенского зоопарка. Для всех жителей города стали доступны услуги профессиональных ветеринарных врачей, с огромным опытом работы с различными животными.

Под чутким руководством директора Пензенского зоопарк был возведен вольерный комплекс «Дом для волков», где уже в первые полгода проживания пара канадских волков принесла потомство. Так же благодаря трудам Андрея Александровича были налажены связи для импорта животных в Пензенский зоопарк с зарубежными зоопарками, такими как зоопарк города Брно, города Двур Кралове, Минский зоопарк, Харьковский зоопарк.

Главным принципом работы Андрея Александровича является в первую очередь любовь к животным и создание для них достойных условий содержания, просвещение людей, в зоопарк приходящих, о правильном отношении к братьям нашим меньшим с научной и природоохранной точки зрения.

За плодотворную работу Андрей Александрович отмечен многочисленными наградами, в том числе благодарности от главы города, губернатора Пензенской области. Отмечен знаком «За честное исполнение депутатского долга», грамотой от руководителя управления Росприроднадзора по Пензенской области «За вклад в улучшение экологической обстановки на территории Пензенской области, вклад в сохранение биоразнообразия» и др.

Желаем Андрею Александровичу неиссякаемого вдохновения в его любимом деле и реализации намеченных планов!

Редколлегия

70 лет исполнилось ***Дядову Валерию Николаевичу*** – директору КГКП «Областного детского биологического центра» ГУ «Отдела образования г. Семей ВКО».

Валерий Николаевич педагог высшей квалификационной категории, опытный наставник с педагогическим стажем более 50 лет, Отличник образования Республики Казахстан. Более 30 лет бессменно руководит областным детским биологическим центром.

С 1997 года данные о животных центра включены в Информационный сборник ЕАРАЗА.

Под его руководством в течение 10 лет Центру присваивались призовые места на уровне города, области и республики среди внешкольных организаций.

2011 году на Республиканском конкурсе «Білім ұясы» центр завоевал Гран-При с вручением диплома Министерства Образования и Науки Республики Казахстан и кубка с признанием центра «Лучшей внешкольной организацией Республики Казахстан».

В 2014 году центр занесен в книгу «Золотой фонд дополнительного образования» по линии Республиканского учебно-методического центра и Министерства Образования и Науки Республики Казахстан.

По итогам рейтинга организаций дополнительного образования города Семей, центр неоднократно признавался «Лучшей организацией дополнительного образования» и награждён кубком и сертификатом.

Высокого уровня достигло оказание образовательных и культурных услуг с использованием материальной базы широким слоям населения в

форме экскурсионной работы, составляющей параллельно учебно-воспитательному процессу особое направление деятельности Центра. Посещаемость в порядке экскурсий детей, молодежи, взрослого населения и гостей города превысило 160 тысяч человек в год.

Большой опыт в организации накоплен по пропаганде экологических знаний через средства массовой информации. Ежегодно педагогами и юннатами публикуется в печати более 60 статей, раскрывающих необходимость бережного отношения к природе, организовано участие в телепрограммах и радио новостях.

Валерий Николаевич Дядов – творчески работающий руководитель, ему присуща исследовательская направленность педагогической деятельности. Владеет научными методами анализа, активно работает над повышением профессионального роста своих подчиненных, за период его работы выращена целая плеяда профессиональных педагогов, которые работают учителями биологии в школах.

За успехи в управленческой деятельности В.Н. Дядов неоднократно награждался грамотами Министерства образования Республики Казахстан, областного управления образования и отдела образования г. Семей. Его труд отмечен нагрудным знаком имени Ибрая Алтынсарина, медалью к 20-летию Независимости РК, медалью «Ветеран труда», медалью за вклад в образование по линии профсоюзного комитета Республики. В 2010 году трудовая биография Валерия Николаевича включена в республиканскую энциклопедию «Одаренные дети – будущее Казахстана» в разделе «Лучшие руководители учебных заведений». В 2011 году стал участником Республиканского форума работников образования в г. Астана. В 2012 году награжден Дипломом МОН РК и Республиканского учебно-методического центра как победитель конкурса «Сто славных имен дополнительного образования». В 2017 г. награжден Грамотой Министра Образования и Науки РК за вклад в развитие образования.

Воспитанники центра являются активными участниками конкурсов и конференций разных уровней: победители и призеры Международных конференций по научно-исследовательским работам, областного и Республиканского форумов юных экологов и краеведов, предметных олимпиад, творческих конкурсов.

Валерий Николаевич инициативный, требовательный и сильный организатор. Добрые слова воспитанников, коллег, родителей и всей общественности города в адрес Областного детского биологического центра – это, несомненно, заслуга директора.

От имени Президиума и Исполнительной дирекции ЕАРАЗА, от всей души поздравляем Валерия Николаевича Дядова с 70-летним юбилеем и желаем ему долгих лет плодотворной деятельности на благо Областного детского биологического центра в городе Семей и образовательной деятельности в Республике Казахстан.

Редколлегия

15 сентября ***Прокофьеву Александру Михайловичу*** исполнилось 50 лет.

Свою трудовую деятельность начал педагогом дополнительного образования на станции юных натуралистов, где прошло всё юннатское детство. Отслужив два года в армии, сразу вернулся в родную организацию и до сих пор в трудовой книжке о месте работы одна единственная запись. Менялись только должности и появлялись разные отметки. Параллельно с работой окончил Тюменский государственный университет, факультет биологии. С 1998 года стал руководить зоопарком «Эколого-биологического центра», в прошлом станции юных натуралистов. Сегодня, закончив аспирантуру, пишет диссертацию на тему «Зимующие птицы Среднего Приобья».

Зоопарк «Эколого-биологического центра» г. Сургута единственный в Ханты-Мансийском автономном округе – Югре. Сначала здесь был организован живой уголок, который впоследствии стал зоопарком, превратившись в самый лучший и крупный уголок живой природы, находящийся в учреждениях дополнительного образования Российской

Федерации. В настоящее время коллекция включает более 1000 экземпляров животных, относящихся к 213 видам. Многие из них размножаются. Он пользуется большой любовью и популярностью у жителей города. Зоопарком реализуются ряд просветительных и образовательных проектов, реализуется целая программа экологических мероприятий и природоохранных акций. Созданный более 35 лет назад, он стал центром экологического образования и просвещения в городе. В зоопарке, рядом с представителями фауны из различных уголков планеты, демонстрируется региональная фауна, что очень важно и значимо для изучения природы Югры, изучения особенностей жизни коренных народов Севера. Кроме всех перечисленных функций, которые выполняет зоопарк «Эколого-биологического центра», успешно реализуется не менее важная функция – рекреационная, которая особенно важна в условиях Севера, города, в условиях дефицита общения с живой природой.

В 2008 году награжден нагрудным знаком «Почетный работник общего образования РФ». Многолетний член ревизионной комиссии ЕАРАЗА и СОЗАР. Принимает активное участие в составе рабочей группы по просветительской работе в зоопарках.

Коллеги, друзья отмечают у Александра Михайловича скромность, доброту, стремление к углублению знаний, вдумчивое, неравнодушное отношение к развитию зоопарка, большой вклад в работу Евроазиатской региональной ассоциации зоопарков и аквариумов.

Желаем новых достижений, крепкого здоровья, успеха во всех начинаниях и творческого потенциала.

Редколлегия

Юбиляры Ленинградского зоопарка в 2019 году

В 2020 голу грядет 75-летие со Дня Победы нашей страны в Великой Отечественной войне, а Ленинградскому зоопарку исполняется 155 лет. Не секрет, что во время блокады Ленинграда в 1941-1944 годах Ленинградский зоопарк понес большие потери, но выжил, благодаря своим сотрудникам мужественно и самоотверженно работавшим по спасению животных. Об этом хорошо сказано в сборнике, посвященном жизни советских зоопарков во время войны (http://earaza.ru/wp-content/uploads/zoo_ww2.pdf). Ниже представляем Вам современных и бывших сотрудников Ленинградского зоопарка, которые справляют свои личные юбилеи. Пожелаем всем им крепкого здоровья и долгих лет счастливой жизни.

Наталья Михайловна Гергилевич начала свою работу в зоопарке в 1973 году с должности методиста по работе с детьми Кружка Юных Зоологов (КЮЗ) научно-просветительного отдела, после этого была заведующим научно-просветительного отдела, ученым секретарем Лензоопарка, с 1986 по 1995 – заместителем директора по научной части Ленинградского зоопарка, членом Зоосовета зоопарка и президентом Санкт-Петербургского зоологического общества. После 1995 года стала помощником директора СПб ГУП «Ленинградский зоопарк». Она проработала в зоопарке до 2008 года, а сейчас является внештатным его сотрудником. Обладая уникальным опытом и знаниями, она может помочь разобраться в любом вопросе работы зоопарка. Кроме того, Наталья Михайловна читает лекции по истории нашего учреждения для новых сотрудников. В настоящее время она Президент «СПб Зоологического общества» и член СПб Союза ученых. Можно бесконечно говорить о заслугах и регалиях Натальи Михайловны, но особенно хочется отметить её неизбывную любовь к животным, нескончаемый оптимизм и доброе отношение к людям.

В 2019 году ей исполнилось 80 лет.

Топоркова Маргарита Евгеньевна работает в Ленинградском зоопарке 36 лет, она занимается организацией лекций и других культурно-просветительных программ, принимает заявки на проведение экскурсий и работает с волонтерами во время крупных мероприятий. Благодаря ее труду жители нашего города многие годы получают знания по экологии и окружающему миру.

В 2019 году ей исполнилось 70 лет.

Илларионова Ольга Николаевна начала трудиться в Ленинградском зоопарке в 1976 году. За это время она успела поработать в секции хищных, отделе эксплуатации, контрольно-кассовом и зоотехническом отделах. Большую часть своей работы в зоопарке Ольга Николаевна посвятила работе на кормокухне. Она знает все о том, как сделать так, чтобы наши питомцы получали сбалансированный обед и всегда оставались сытыми и довольными. В 2019 году ей исполнилось 60 лет.

Волкова Ольга Игоревна работает в Ленинградском зоопарке уже 38 лет. В 1981 году она устроилась рабочим по уходу за животными секции обезьян и проработала на этой должности почти 12 лет, затем стала зоологом и начальником отдела «Дрессированные животные», а с 2016 года является главным зоотехником Ленинградского зоопарка. Ольга Игоревна – незаменимый сотрудник, справедливый руководитель и настоящий профессионал своего дела. Она всегда готова прийти на помощь своим коллегам, а ее мнение ценит и уважает весь коллектив Ленинградского зоопарка. В 2019 году ей исполнилось 55 лет.

Соловьев Александр Николаевич является заместителем директора по технической эксплуатации. Высокая квалификация Александра Николаевича позволяет ему профессионально выполнять работу со сложными объектами, которые являются частью исторического наследия Санкт-Петербурга. Несмотря на то, что специфика его работы не связана с животными напрямую, она позволяет улучшить условия содержания наших питомцев. В 2019 году ему исполнилось 50 лет.

Антонова Светлана Николаевна

– прекрасный экскурсовод и отличный специалист. Она внимательно и вежливо общается с посетителями, умеет интересно и необычно подавать материал и адаптировать его под разный возраст. Более шести лет Светлана Николаевна дает детям важные знания о животном мире, которые воспитывают в них уважительное отношение к природе. В 2019 году ей исполнилось 50 лет.

Редколлегия